

La famille LEJEUNE (Paris, Guadeloupe, Martinique) et alliés DUCHEMIN, GIRARDON, MARTINOT (Paris)

Serge Radiguet (juin 2026)

L'origine parisienne de la famille LEJEUNE, établie à la Guadeloupe avec des attaches en Martinique, est connue grâce à l'acte de mariage de Joseph Lejeune en 1723, dans lequel son père est dit né à Paris. L'étude des parrainages, souvent utile pour élaborer des hypothèses sur les filiations, fait apparaître au baptême de Jacques Lejeune en 1712 Marie Marthe Butel [cousine germaine], faisant pour la marraine Elisabeth Lejeune, femme de Monsieur Martineau de Paris, et m'a ainsi permis d'identifier la famille MARTINOT, célèbre dynastie d'**horlogers parisiens**, et la filiation de Jérôme Joseph Lejeune, fils d'un **maître orfèvre** parisien.

Celui-ci, par sa mère Marie Duchemin, était le neveu de Catherine DUCHEMIN, **peintre de fleurs**, première femme membre de l'Académie royale de peinture et de sculpture, épouse de François GIRARDON, l'un des plus importants **sculpteurs** du règne de Louis XIV. Une de leur fille épouse également un membre de la famille Martinot.

Généalogie simplifiée

- 1 N. LEJEUNE x N.
 - 1.1 N. LEJEUNE x N.
 - 1.1.1 ? Nicolas LEJEUNE x 1664 Marie DANGER
 - 1.1.2 ? Marin LEJEUNE x N.
 - 1.1.2.1 Marin LEJEUNE *x Jeanne WATRY
 - 1.2 Michel LEJEUNE x ca 1620 Marie BERNARD
 - 1.2.1a Jacques LEJEUNE ax 1653 Charlotte DUMÉ (Dumay, Dumez)
 - 1.2.1b Jacques LEJEUNE bx 1661 Marie DUCHEMIN
 - 1.2.1b.10a Jérôme Joseph LEJEUNE ax ca 1699 Catherine FORCUSSON
 - 1.2.1b.10b Jérôme Joseph LEJEUNE bx ca 1710 Elisabeth HOUC (Hooke)
 - 1.2.1b.10a.1a Joseph LEJEUNE ax 1723 Catherine LA RUE
 - 1.2.1b.10a.1b Joseph LEJEUNE bx 1755 Marie Madeleine JUDE
 - 1.2.1b.10a.1a.5 Pierre LEJEUNE x 1764 Marie Magdeleine THOULUYRE
 - 1.2.1b.10a.4 Paulin LEJEUNE x 1733 Claire BONNON
 - 1.2.1b.10a.4.6 Jean Baptiste LEJEUNE x 1767 Marguerite CALLARD
 - 1.2.1b.10a.4.9 Jacques LEJEUNE (de) FORCUSSON x 1786 Antoinette DESBONNE
 - 1.2.1b.10a.4.9.3 Pierre François LEJEUNE (de) FORCUSSON x 1814 Marie Ursule DUPRÉ SAINT AMOUR

1 N. LEJEUNE x N.

1 N. LEJEUNE x N.

2 Michel LEJEUNE

dom. Paris

+ /1653

x ca 1620 ? Marie BERNARD ¹

+ 1653/

1.1 N. LEJEUNE x N.

1 ? Nicolas LEJEUNE, marchand maître tapissier 1661-1684

dom. Paris, rue Saint Martin 1684

+ 1708 Paris ²

x CM 02/02/1664 Paris (M^e Jean Chaussière RE/L/1)

Marie DANGERS (Danger), fille de Eustache DANGERS + /1674

+ /1708

2 ? Marin LEJEUNE

premier sergent au régiment xxx dans la compagnie de Monsieur xxx ³

x N.

1.1.2 Marin LEJEUNE x N.

1 Marin LEJEUNE

capitaine au régiment de Champagne 1686

dom. Berquis (en garnison à Rocroi) 1686

o ca 1660 Paris (Saint Sulpice)

+ 31/12/1686 Rocroi (Ardennes) (26 ans environ) enterré dans l'église (vue 42) fils de Marin

*x (union hors mariage) ca 1686 Dameselle **Jeanne WATRY** (Vatri), fille de Maître René WATRY, notaire à Rocroi, maire de Rocroi 1674 + 03/05/1695 Rocroi (ax N.) (cx ca 1685 Catherine ARNOULD, fille de Jacques et de Marson THULY) et de (bx ca 1654) Sulpice BONNAIRE (ou DEBONNAIR)

b Rocroi 22/12/1657 (vue 85)

+ Rocroi 15/05 (+) 16/05/1687 (29 ans) (vue 43) femme en 1^{ères} noces de N. sieur de Friancourt et Janville (sic)

¹ Elle appartient probablement à la même famille que Françoise Bernard, femme de Monsieur Pierre Raymond, contrôleur de Madame la princesse de Conti, dom. par. Saint André des Arts, marraine en 1697 de François Louis Martinot Duplessis, arrière-petit-fils de Marie Bernard. Le parrain est François Marie, officier de Monsieur le prince de Conti, témoin en 1691 au mariage Raymond/Bernard. La famille Bernard, probablement d'origine suisse, compte plusieurs officiers de la Garde suisse de Monsieur, duc d'Orléans, frère du Roi et se livre également au négoce du vin. Voir

<https://gw.geneanet.org/msuchard?lang=fr&pz=marie&nz=suchard&p=louis&n=bernard>.

² Inventaire 26/06/1708 (M^e Jean Le Masle RE/XIV/5).

³ Témoin le 30/09/1667 au conseil de tutelle des mineurs Baillou.

ax **Vaast CAIGNET**, écuyer, seigneur de FRIANCOURT et de Janville, commissaire d'artillerie 1699, dom. Angicourt (élection de Clermont, en Beauvaisis), fils de Charles CAIGNET, écuyer, seigneur de FRIANCOURT (par. de Catenois les Clermont, act. Catenoy) et de (x CM Noyon 06/11/1645) Demoiselle Marie de MONTGUIOT

+ 1708/

bx CM 02/05/1689 (devant Cazin, curé de la paroisse de Custine au diocèse de Liège et légalisé) Demoiselle **Anne d'ERST** (d'Ers), fille de Louis d'ERST, bourgmestre de la ville de La Marche (Marcke en Famine) et de Demoiselle Anne BOUFFEUX

1.1.2.1 Marin LEJEUNE *x Jeanne WATRY

1 Magdeleine LEJEUNE

b 16/05/1687 Rocroi ? le jour de l'inhumation de sa mère (vue 389) fille non légitime de défunt Marin Le Jeune et de Jeanne Vuatry non mariés. p Pierre Watry. M Magdeleine Watry, sa sœur

+ ca 1747 ? [geneanet/cfr08]

1.2 Michel LEJEUNE x ca 1620 Marie BERNARD

1 Honorable homme Jacques LEJEUNE

marchand maître orfèvre 1652-1688, (reçu 18/09/1652, prend un nouveau poinçon 12/08/1680), garde de l'orfèvrerie de Paris 1682 (avec 5 autres orfèvres), bourgeois de Paris 1660

dom. Paris : rue de Gesvres (par. Saint Jacques la Boucherie) 1648 ; rue d'Arnetal (Darnetal, act. rue Greneta) proche la grande porte de la cour de l'hôpital de la Trinité (boutique dans l'enclos de la cour de la Trinité) (par. Saint Sauveur) 1660 ; rue Saint Honoré (par. Saint Germain l'Auxerrois) 1661-1663 ; dans le carrefour de l'Escolle (par. Saint Germain l'Auxerrois) 1664-1667 ; « sur le quai » [des Orfèvres ?] 1670 ; quai des Orfèvres (par. Saint Barthélémy) 1673-1687= Ile du Palais 1680 ; place Dauphine (par. Saint Barthélémy) 1686 ; quai de l'Horloge 1688 (au Bras d'or 1673-1688)

+ 1693 ?⁴

ax 23/02/1653 Paris (Saint Barthélémy) ⁵ **Charlotte DUMÉ (Dumay, Dumez)**

tante ? de Jean Dumez, cocher de Monsieur le comte de Sainte Mesme

+ 1660 ⁶

⁴ Inventaire 03/1693 (M^e Simon Mouffle RE/XCVI/14). La base roglo donne une date de décès au 13/09/1694 (d'après l'ouvrage de Michèle Bimbenet-Privat, Les orfèvres et l'orfèvrerie de Paris au XVII^eme siècle, 2002, non consulté)

⁵ Témoins au mariage : mère de l'époux ; Robert Balloux, estalier boucher, beau-frère de l'époux ; Guy Ponné, marchand orfèvre, ami de l'épouse ; Claude Drouin, orfèvre, ami de l'épouse

CM Paris 16/02/1653 (M^e Nicolas Charles RE/XLVI/1) l'inventaire de 1660 donne la date du 18/02.

⁶ Inventaire après décès 03/02/1660 (RE/LXIX/3 M^e Pierre Gary) ; témoin : Robert Baillou, Estallier boucher, domicilié place Maubert, par. Saint Etienne, oncle paternel des enfants à cause de Marie Lejeune sa femme

bx 25/07/1661 Paris (Saint Germain l'Auxerrois)⁷ **Marie DUCHEMIN**, fille d'honorable homme Jacques DUCHEMIN, maître peintre à Paris 1630-1673, maître sculpteur 1657 + 1673/ et de (x 1628 Paris (Saint Jacques la Boucherie) ? CM 22/06/1628 (M^e Richard Bourgeois RE/C/1) Elisabeth (Isabelle) HUBAULT + 1662/
dom. Paris : rue Champfleury (par. Saint Germain l'Auxerrois) 1661 + 1688/

2 Marie LEJEUNE

o ca 1620
+ /1667

x 1642 Paris⁸ **Robert BAILLOU**, étallier boucher 1660, bourgeois de Paris 1660 (ne sait pas signer 1660)

subrogé tuteur en 1660 des mineurs Lejeune ses neveux et nièces

dom. Paris : rue des Graveliers (par. Saint Nicolas des Champs) 1647 ; place Maubert 1660 (par. Saint Etienne du Mont)

+ /04/1660/⁹

Ils ont au moins 5 enfants¹⁰ :

2.1 Jean BAILLOU, boucher

témoin en 1661 au mariage de son oncle Jacques Lejeune avec Marie Duchemin

2.2 Jeanne BAILLOU

o ca 1645 [15 ans 1660]

https://www.geneanet.org/registres/view/888241/41?individu_filter=7559199

⁷ Témoins au mariage : Nicolas Lejeune, maître tapissier, cousin ; Jean Baillou, boucher, neveu de l'époux CM 24/07/1661 (M^e Philippe Gallois RE/LXXV/2)

⁸ CM Paris 27?/09/1642 (RE/IX/2 M^e Olivier Gaultier)

⁹ Inventaire 22/04/1660 ; cite 2 enfants mineurs ; témoins : Anthoine Baillou, porte verge de l'église paroissiale Saint Roch, dom. au carfour (sic) xxx, oncle paternel et subrogé tuteur des enfants mineurs ; mention de Jacques Le Jeune

https://www.geneanet.org/registres/view/1093749/221?individu_filter=37561965.

¹⁰ Tutelle 30/09/1667 - Enfants mineurs : Jean 5 ans ; Fremin, 18 ans ; controverse pour la tutelle entre Anthoine Baillou, subrogé tuteur, et Jacques Lejeune ; le premier est nommé tuteur et demeure subrogé tuteur ; témoins : Anthoine Baillou, porte verge de l'église Saint Roch, oncle paternel et subrogé tuteur ; Jacques Villette [Villet], marchand bastier [fabricant ou marchand de bâts, de selles pour ânes ou mulets], oncle paternel à cause de feu Nicolle Baillou, sa femme ; Fremin Damonville, estallier boucher, ami paternel [parrain de Fremin] ; Jacques Le Jeune, marchand orphèbre, oncle maternel ; Jean Chartier, maître maréchal, oncle maternel à cause de Perrette Lejeune sa femme ; Marin Lejeune, premier sergent au régiment xxx dans la compagnie de Monsieur xxx, cousin maternel ; Nicolas Lejeune, marchand maître tapissier, cousin maternel ; Jean Masse, maître tissutier rubannier, cousin maternel ; René xxx, estallier boucher, ami paternel ; Estienne xxx, laboureur, dom. xxx, paroisse de la Ville l'Evêque ; Jean Charton, porte verge de l'église Saint Roch, ami paternel.

https://www.geneanet.org/registres/view/13805/1059?individu_filter=10977821

<https://www.geneanet.org/registres/view/13806/88>

2.3 Michel BAILLOU

b 03/03/1647 Paris (Saint Nicolas des Champs) ; p Michel Sagot, ébénier
boucher ; m Jeanne Bonpas, femme de Jean Ledart, maître peintre ¹¹
+ /1660

2.4 Fremin BAILLOU

o ca 1650 [9 ans 1660 18 ans 1667]
+ 1667/

2.5 Jean BAILLOU, boucher

o ca 1662

3 Perrette LEJEUNE

+ 1665/

x **Jean CHARTIER**, maître maréchal au bailliage du Palais ¹² 1665

+ 1665/

Ils ont au moins une fille :

3.1 Marie CHARTIER

x 1665 Paris ¹³ **Simon MAQUAIRE** ?

maréchal, dom. village d'Aty (Athis ?), de présent à Paris (1665)

1.2.1a Jacques LEJEUNE ax 1653 Charlotte DUMÉ (Dumay, Dumez)

1 Jacques LEJEUNE

o ca 1655 Paris [5 ans 1660]

2 Laurent (Laurens) LEJEUNE

o ca 1656 Paris [4 ans 1660]

= ? **Laurent LEJEUNE**

orfèvre, dom. Galeries du Louvre 1673, parrain le 09/04/1673 à Paris (Saint Germain
l'Auxerrois) de (sa nièce ?) Marie Marguerite Lejeune

+ 1673/

3 Jean LEJEUNE

o ca 1657 Paris [3 ans en 1660]

= ? **Jean LEJEUNE**

¹¹ Bonpas ou Bonbare. Jean Ledart, d'origine flamande, dom. par. Saint Leu 1640 ; rue des Graveliers 1641. Les Ledart, une dynastie de peintres, à Châlons-en-Champagne et à Paris, aux XVIe et XVIIe siècles, par Jean-Pierre Ravaux, Châlons-sur-Marne, Hôtel du Vidamé, 1995.

¹² Bailliage du Palais :

<http://www.archivesnationales.culture.gouv.fr/chan/chan/fonds/guideorientation/II-3-9-bailliage.htm>

¹³ CM Paris 15/09/1665 (M^e Charles Quarre MC/ET/XLIII/117).

Témoins au contrat de mariage : parents de l'épouse ; Edme Silvain, maître peintre, cousin
[par alliance, son épouse Magdeleine Landemaine étant parente de la famille Chartier]

<https://www.geneanet.org/registres/view/922140/176>

peintre, parrain le 01/08/1693 à Paris (Saint Barthélémy) de (son neveu ?) Jean Jacques Martinot, parrain le 09/08/1693 à Paris (Saint Barthélémy) de (sa nièce ?) Marguerite Le Bastier
+ 1693/

4 Marie Charlotte LEJEUNE

o ca 1658 Paris [2 ans 1660]

5 Catherine LEJEUNE

o ca 1659 Paris [2 mois 1660]

émancipation 15/05/1680 ¹⁴

x Paris (Saint Barthélémy) 12/11/1684 ¹⁵ (28 ans et 25 ans) **Barthélémy Bernard LE BASTIER, marchand orfèvre** 1684-1693, **garde de l'orfèvrerie** 1700, fils d'Honorable homme Pierre LE BASTIER, maître orfèvre à Paris, marguillier de l'église Saint Barthélémy 1653, monnayeur (ordinaire 1656) en la Monnaie de Paris 1653, bourgeois de Paris o 13/11/1600 Paris (Saint Jacques la Boucherie) + /1684 et de (x Paris (Saint Barthélémy) 24/04/1634 ; CM Paris 17/04/1634) Geneviève COULON (Coullon)

dom. Paris : à la Victoire 1684-1686 ; sur le quai des Orfèvres 1690-1697

b 29/08/1656 Paris (Saint Barthélémy)¹⁶ ?

+ 1720/

Ils ont au moins 4 enfants :

5.1 Barthélémy LE BASTIER

o 07/09 b 08/09/1686 Paris (Saint Barthélémy) ; p Jean Le Bastier, marchand orfèvre, dom. rue Saint Louis ; m Marie Duchemin, femme de Jacques Lejeune, marchand orfèvre, dom place Dauphine [grand-mère maternelle]
+ /1697

5.2 Marguerite LE BASTIER

b 09/08/1693 Paris (Saint Barthélémy) ; p Jean Lejeune, peintre [oncle paternel ?] ; m Marguerite Le Bastier, femme de Nicolas de Vienne, marchand joaillier

¹⁴ Témoins : Nicolas Lejeune, marchand tapissier, cousin paternel ; Jean Dumez, cocher de Monsieur le comte de Sainte Mesme, cousin maternel ; Hierosme de Rosnel ; Claude Drouin, marchand orfèvre ; Georges Lignon, marchand chandelier ; Jacob Legare, orfèvre du Roi aux Galeries du Louvre ; Pierre Ponée, marchand orfèvre

<https://www.geneanet.org/registres/view/20632/914>

¹⁵ Fonds Laborde

https://www.geneanet.org/registres/view/105089/71?individu_filter=21873162

Témoins au mariage : mère de l'époux ; Jehan Le Bastier, marchand orfèvre [frère] ; François Le Bastier, marchand orfèvre [frère] ; père de l'épouse ; François Girardon, sculpteur du Roi, dom. Galeries du Louvre [beau-frère de la belle-mère de l'épouse] ; Nicolas Lejeune, marchand tapissier, dom. rue Saint Martin [oncle à la mode de Bretagne ?].

¹⁶ Note sur copie de l'acte de mariage [Fonds Laborde].

5.3 Pierre LE BASTIER

b 18/08/1695 Paris (Saint Barthélémy) ; p Pierre Griffon, marchand bourgeois de Paris ; m Louise Le Bastier, femme de Pierre Prevost, marchand orfèvre

5.4 Barthélémy LE BASTIER

o 08/05 b 09/05/1697 Paris (Saint Barthélémy) ; p Nicolas de Vienne, marchand joaillier, dom. rue de la Vieille Joaillerie ; m Elisabeth Agnès Garnier, femme de François Le Bastier, marchand orfèvre, dom. rue Saint Antoine

1.2.1b Jacques LEJEUNE bx 1661 Marie DUCHEMIN

1 Elisabeth LEJEUNE

marraine de son neveu Jacques Lejeune, baptisé le 25/05/1712 à Basse Terre (Mont Carmel) ; elle est représentée par Marthe Marie Butel

b 07/05/1662 Paris (Saint Germain l'Auxerrois) ; p Jacques Duchemin, maître peintre [grand-père maternel] ; m Elisabeth Hubault, femme du parrain [grand-mère maternelle]

+ 1740/ ¹⁷

x 26/01/1687 Paris (Saint Barthélémy) ¹⁸ Maître **Gilles MARTINOT**, marchand maître horloger 1690-1697, bourgeois de Paris 1690, fils de Balthazard (Balthasar) MARTINOT, horloger à Rouen, maître horloger ordinaire du Roi, maître du Gros Horloge du Roi 1687 o ca 1610 + 02/12/1697 Paris (Saint Barthélémy) (bx 1672 Marie LE FEBVRE) et de (ax 1636) Catherine HUBERT + /1687

dom. rue de Harlay, au Chandelier d'or (par. Saint Barthélémy) 1687-1726 ; (sur le quai des Orfèvres 1696-1697

o ca 1658 [29 ans au mariage]

+ 06/02/1726 Paris [Scellés]

Il appartient à une célèbre dynastie d'horlogers originaire de Rouen, apparentée une deuxième fois à la famille Lejeune par le mariage de Henry Martinot avec Elisabeth Girardon, fille de François Girardon et de Catherine Duchemin, sœur de Marie. Voir avec précaution les généalogies sur le site roglo et sur Wikipédia ¹⁹ (qui comprend au moins une erreur sur la filiation de Gilles).

Ils ont au moins 6 enfants :

1.1 Gilles Joseph MARTINOT

o 26/11 b 01/12/1688 Paris (Saint Barthélémy) ; p Balthazar Martinot, marchand horloger, demeurant de présent à Rouen [grand-père paternel], qui a constitué

¹⁷ Testaments (non consultés) : 21-03-1738 (M^e Louis Marchand RE/C/5) ; 12-08-1740 (M^e Charles Marchand RE/C/6).

¹⁸ Témoins au mariage : Balthazar Martinot, horloger du Conseil de Sa Majesté, dom. rue de la Calandre, par. Saint Germain le Vieux, frère ; Claude Martinot, maître horloger, dom. rue Saint Honoré, frère ; parents de l'épouse.

¹⁹ https://fr.wikipedia.org/wiki/Famille_Martinot et notice sur Balthazar, frère de Gilles, un des plus célèbres horlogers d'Europe https://fr.wikipedia.org/wiki/Balthazar_Martinot.

Monsieur Pierre Van Divout, sculpteur, son procureur ²⁰ ; m Marie Duchemin, femme de Jacques Lejeune, marchand orfèvre, dom. sur le quai de l'Horloge, au Bras d'or [grand-mère maternelle]

1.2 **Balthazar Gilles MARTINOT**

o et b 26/02/1690 Paris (Saint Barthélémy) ; p Balthazar Martinot, marchand horloger, dom. rue Calande, par. Saint Germain le Vieux [oncle paternel] ; m Catherine Lejeune, femme de Barthélémy [Le] Bastier, marchand orfèvre, dom. quai des Orfèvres [tante maternelle]

1.3 **Françoise Nicolle MARTINOT**

b 05/08/1692 Paris (Saint Barthélémy) ; p François Girardon, sculpteur du Roi, dom. Galeries du Louvre [grand oncle maternel par alliance] ; m Nicole Laurent, veuve de Gilles Martinot, horloger du Roi, dom. par. Saint Germain l'Auxerrois [oncle à la mode de Bretagne]

1.4 **Jean Jacques MARTINOT**

o 31/07 b 01/08/1693 Paris (Saint Barthélémy) ; p Jean Lejeune, peintre [oncle maternel ?] ; m Catherine Martinot, fille de Balthazar Martinot, marchand horloger [cousine germaine, future épouse d'Antoine Barrois, valet de chambre du Roi]

1.5 **Henry MARTINOT**

o 12/03 b 14/03/1696 Paris (Saint Barthélémy) ; p Henry Martinot, horloger, valet de chambre du Roi [cousin et cousin germain par alliance, époux d'Elisabeth Girardon] ; m Anne Girardon, femme de Claude Pouan [Poan], officier du Roi, dom. par. Saint Sauveur [cousine germaine]

1.6 **François Louis MARTINOT DUPLESSIS**, sieur du Plessis, écuyer 1758, marchand joaillier 1724, conseiller du Roi, contrôleur général des Véneries, fauconnerie (et toiles de chasses) de France (provision d'office 16/05/1732) dom. quai (et port 1758) Saint Paul 1761

o et b 24/05/1697 Paris (Saint Barthélémy) ; p François Marie, officier de Monsieur le prince de Conti, dom. par. Saint André des Arts ; m Françoise Bernard, femme de Monsieur Remond, contrôleur de Madame la princesse de Conti, dom. par. Saint André des Arts [Pierre Raymond x CM 29/12/1691 (M^e Jean Moulineau RE/XLV/2)]

+ Paris 07/11/1761 Inventaire 13/11/1761 (M^e Charles du Barle RE/VI/15)

x /1723 ²¹ **Marguerite Catherine BOUCHER**, probablement fille de François BOUCHER o ca 1670 Picardie + /1728 Compiègne ? et de (x promesse de mariage 27/06/1700 Besançon (Sainte Madeleine) Anne Antoine CHRISTOFLE (Christophle) o ca 1675/ + 1760/

o Besançon ? [lieu de naissance de ses sœurs]

²⁰ Frère de Philippe Van Divoet, dit Vandive, orfèvre du Roi et du Dauphin, époux d'Anne Martinot, nièce de Gilles Martinot : https://fr.wikipedia.org/wiki/Pierre_Van_Dievoet et https://fr.wikipedia.org/wiki/Philippe_Van_Dievoet.

²¹ **Séparation de corps et de biens 27-08-1723** à la requête de l'épouse mineure (M^e Antoine Olivier, son procureur au Châtelet et curateur pour la validité de la procédure) <https://www.geneanet.org/registres/view/310530/67>.

+ 01/02/1765 Paris [scellés]
(+) 02/02 abbaye de Saint Victor ²²

2 Marie Anne LEJEUNE

b 20/04/1663 Paris (Saint Germain l'Auxerrois) ; p Pierre Batlein [sic pour Ballin], marchand orfèvre ; m Anne Millot, veuve de Robert Lerizier, marchand

3 Mathieu LEJEUNE

b 30/05/1664 Paris (Saint Germain l'Auxerrois) ; p Mathieu Lescot, conseiller du Roi en son Conseil [orfèvre] ; m Jeanne Renard [Regnard], femme de Pierre Marcadé, marchand orfèvre

4 Catherine Marie LEJEUNE

b 15/06/1665 Paris (Saint Germain l'Auxerrois) ; p Nicolas Tacconet, marchand orfèvre ; m Catherine Heulain, femme de M. Jacquot, marchand orfèvre

5 Hyerosme (Jérôme) LEJEUNE

b 24/07/1666 Paris (Saint Germain l'Auxerrois) ; p Hyerosme Derosnel, marchand orfèvre ; m Geneviève Gravet, fille de Jean Gravet, marchand orfèvre
+ /1675 ? [naissance frère de même prénom]

6 Robert LEJEUNE

b 04/09/1667 Paris (Saint Germain l'Auxerrois) ; p Robert Le Hourt, marchand orfèvre ; m Catherine Duchemin, femme de François Girardon, sculpteur ordinaire de Sa Majesté [tante maternelle]

7 Joseph LEJEUNE

o 26/01 b 27/01/1669 Paris (Saint Barthélémy) ; p Joseph Breteau, marchand orfèvre, dom. par. Saint Jacques de la Boucherie ; m Marguerite Langlois, fille de Guillaume Langlois, marchand orfèvre

8 Nicolas LEJEUNE

o 11/02 b 12/02/1670 Paris (Saint Barthélémy) ; p Nicolas de Bonnières, marchand orfèvre ; m Françoise Landry, fille de Pierre Landry, marchand orfèvre

²² Nécrologe de l'abbaye de Saint Victor 02-02-1765 : « Obiit Margareta Catharina Boucher, vidua Francisci Ludovici Martinot Duplessis, quae nostrae bibliothecae reliquit horologium magni pretii et eleganter elaborum ».

Elle « offre » en février 1765 (legs par testament ?) à la bibliothèque de l'abbaye de Saint Victor de Paris une « horloge d'un grand prix et élégamment travaillée », probablement œuvre de Gilles Martinot, de style Louis XIV, qui sera après 1794 attribuée à la bibliothèque de l'Arsenal où elle décora l'ancien salon de musique de la duchesse du Maine puis la salle de lecture des imprimés.

Inscription au-dessous du cadran « Ex dono Dominae Boucher viduae Duplessis – Anno 1765 »

Étude comparée avec une horloge similaire du Getty Museum :

https://www.google.fr/books/edition/European_Clocks_in_the_J_Paul_Getty_Muse/xAYwAgAAQBAJ?hl=fr&gbpv=1&dq=martinot+duplessis+julien+le+roy&pg=PA159&printsec=frontcover.

9 Marie Marguerite LEJEUNE

- o 15/03 b 09/04/1673 Paris (Saint Barthélémy) ; p Laurens Lejeune, orfèvre, dom. Galeries du Louvre [oncle paternel ?] ; m Marguerite Duchemin, fille de Jacques Duchemin, peintre, dom. rue de la Barillerie [tante maternelle]

10 Jérôme Joseph LEJEUNE ²³, marchand 1707, receveur du domaine (de la Couronne à la Guadeloupe) 1709-1711, contrôleur du Domaine 1720, directeur du Domaine du Roi de l'île Guadeloupe (signe Lejeune)

habitant de la Guadeloupe : enfants baptisés à Basse Terre, paroisse du Mont Carmel de 1704 à 1712 ; paroisse de Saint François de 1713 à 1716 et de 1720 à 1721 ; Vieux Habitants en 1722

- o 23/10 b 28/10/1675 Paris (Saint Barthélémy) ; p Jérôme Vins, marchand de soie, dom. rue Briboucher ; m Anne Bouillet, veuve de Edme Bouillerot, marchand de soie, dom. rue du Petit Crucifix

+ 22/04/1736 Sainte Anne (Martinique) décédé sur les trois heures du matin après avoir reçu les sacrements de l'Église avec piété et édification, inhumé dans l'église (vue 8)

ax ca 1699 **Catherine FORCUSSON** (Forquesson) (MAGON), fille de Jean FORCUSSON (famille d'habitants sucriers originaire d'Ecosse, établie à la Martinique) et de Marie MAHON (Magon ?)

o ca 1678 Le Carbet ? [PFM]

(+) 14/07/1709 Basse Terre (31 ans) (vue 4)

bx ca 1710 **Elisabeth HOUC** [HOOKE] (signe Houc Lejeune 1716), fille de Jean HOUC (John HOOKE), habitant sucrier à la Guadeloupe, brigadier de cavalerie 1691, maréchal des logis dans une brigade de cavalerie 1691, lieutenant de milice, lieutenant de cavalerie + 1694/1696 et de (x ca 1675 Basse Terre (Mont Carmel) ?) Elisabeth MELON (MESLON) o ca 1660 Basse Terre (Mont Carmel) (+ 02/08/1693 Basse Terre (Mont Carmel) ²⁴

b 01/08/1693 Basse Terre (Mont Carmel)

+ 25/03/1771 Le Marin, Martinique (89 ans) (vue 5)

bx 1736/ **Joseph ? ABUDY (Abudie, Abutti)** ²⁵

+ /1771

1.2.1b.10a Jérôme Joseph LEJEUNE ax ca 1699 Catherine FORCUSSON

1 Joseph Jérôme Alexandre LEJEUNE, conseiller du Roi, assesseur au Conseil supérieur de l'île Guadeloupe 1739-1742 (ancien 1755), capitaine de milice commandant le quartier de la Pointe Noire 1754-1757 (signe Lejeune fils 1719-1724 ; Lejeune 1735-1742)

habitant de Pointe Noire : quartier de Baille Argent 1734

o ca 1700 Basse Terre

+ 01/07/1757 (57 ans) Pointe Noire (vue 3)

²³ Il est prénommé Jérôme Joseph dans les actes, à l'exception d'un baptême le 04/11/1706 à Vieux Habitants où il est prénommé Joseph.

²⁴ Voir « Le mystère HOOKE », GHC 223, mars 2009, p. 5814.

²⁵ Il est nommé Abutti (sans prénom) dans l'acte de décès d'Elisabeth Houc. Sieur Joseph Abudie (signe Abudy) est parrain le 21/02/1711 à Basse Terre d'Elisabeth Cardonnet avec Demoiselle Elisabeth Lejeune (qui ne signe pas ; il ne semble donc pas s'agir d'Elisabeth Houc). Une signature Labadie apparaît sur la même page.

ax Pointe Noire 30/03/1723 (vue 1) **Catherine LA RÛE**, fille de Monsieur Nicolas LA RÛE, capitaine de milice + 08/08/1708 Pointe Noire et de Demoiselle Marie Françoise DAVID o Goyave + 13/03/1712 Pointe Noire
o 25/11 b 03/12/1701 Pointe Noire
+ 09/07 (+) 10/07/1754 Pointe Noire (vue 3) « elle est décédée la nuit précédente après que tout d'un coup, affligée néanmoins depuis plusieurs années d'une fâcheuse maladie, pendant le cours de laquelle elle a plusieurs fois reçu les sacrements, elle avait il y a quelque temps reçu celui de l'extrême-onction »

bx 13/05/1755 Vieux Habitants (publ. à la Pointe Noire) (vue 2) **Marie Magdeleine JUDE**, fille de Jean Simon JUDE, capitaine de milice commandant le quartier des Vieux Habitants 1755 (o ca 1692 + 14/03/1757 Vieux Habitants) et de Marie Magdeleine PIGEON (o 05/04/1702 Vieux Habitants + 21/08/1753 Vieux Habitants
ax 02/02/1717 Vieux Habitants Pierre Mathieu LEPINARD, officier de milice
b 22/09/1694 Vieux Habitants + 10/07/1721 Vieux Habitants)
o Vieux Habitants 07/07 b 04/08/1729
+ 23/06/1778 Pointe Noire

ax Pointe Noire 31/03/1761 (vue 3) **Jean Baptiste MONMOUCEAU**, négociant 1761, commis à la police 1765, fils de Mathieu MONMOUCEAU o ca 1672 Villandry (Indre-et-Loire) + 05/11/1746 Basse Terre et de (x 08/11/1729 Basse Terre) Claudine GUERY ²⁶ + 06/02/1750 Basse Terre)
dom. Sainte Rose, quartier Grand Cul de Sac 1761
o 16/09 b 21/09/1717 Basse Terre (Mont Carmel) (vue 12)
(+) 04/12/1770 Pointe Noire (vue 7)
ax **Marie Catherine DOURNEAUX**, fille de Pierre DOURNEAUX et de Catherine DUVAL
bx /1751 **Catherine LAURENT**

2 ? Benjamin LEJEUNE, parrain le 25/05/1712 à Basse Terre (Mont Carmel) de (son demi-frère ?) Jacques Lejeune (il est représenté par son frère Joseph)

3 Catherine LEJEUNE

o Basse Terre (Mont Carmel)
ax 30/07/1726 Le Marin (publ. à Saint Pierre (Mouillage) (vue 150) **Guillaume SALLE**, marchand 1726, négociant à la Martinique, fils de Gilles SALLE et de Perrine ROULLEAU
dom. Saint Pierre (Mouillage) 1726
o Notre Dame de l'Assomption (île de Saint Christophe)
+ ca 1737 Louisiane ?

bx 07/03/1736 Mobile (Alabama) **Bernard Louis POTIN**, trésorier à Mobile 1736, notaire à Pointe Coupée (Louisiane) 1743-1750
o « Sueno » (diocèse de Besançon) [CM 1744] Fuans ?
dont au moins deux enfants
bx (CM Pointe Coupée 08/01/1744 ; parmi les témoins, Frère Eustache, missionnaire du Roi au poste des Natchez ; Jean Roblot) **Marie Catherine OLIVO**, fille de Pierre OLIVO dit Marschal et de Marie Magdelaine CABLE

²⁶ Ou GÉRY (voir GHC 188, janvier 2006, p. 4736-37) NDLR.

Service historique de la Défense - 1736 : Potin, trésorier à la Mobile. S'y est mal comporté. Le mettre en prison. Le renvoyer à la Louisiane par la flûte La Somme. Sa présence est nécessaire là-bas pour le recouvrement des fonds qu'il a divertis.

Lettre du 27/03/1737 de M. de Champigny et d'Orgeville à Monseigneur... ²⁷

« La veuve Sales fille du Sr Le Jeune habitant de la Martinique qui a épousé à la Louisiane le Sr Potin, est arrivée en cette île et a porté à Mr Dorgeville une lettre de Mr Salmon commissaire ordonnateur à la Louisiane qui l'informe de son aventure.

Le Sr Lejeune avait porté il y a quelques années plainte contre la conduite de sa fille, et demandait que nous la fissions passer en France pour y être mise dans un couvent, M. Dorgeville à qui il s'était adressé lui dit que nous lui accorderions ce qu'il demandait mais qu'il fallait auparavant qu'il nous rapportât des preuves de la mauvaise conduite de sa fille, qu'il en assurât la pension en France et qu'il se chargeât de ses enfants. Il promit qu'il le ferait mais il trouva apparemment plus court de surprendre une permission de M. de Brach et de la faire embarquer à notre insu pour la Louisiane. Nous n'avons appris cet attentat qu'après le retour de la D^e Potin, elle s'est pourvue à la juridiction. M. Dorgeville a fait remettre la procédure informe qui lui a été envoyée par Mr Salmon qui n'aura pu servir que de mémoire ; pendant l'absence de la D^e Potin, le S. Lejeune est mort, et ses parents se sont emparés de sa succession, en sorte qu'elle a à la juridiction un procès civil, et un procès criminel. M. Dorgeville a ordonné que le procès criminel serait suivi à la diligence du procureur du Roi, et que les frais en seraient avancés par le Domaine, cette affaire est encore pendante. Nous aurons soin qu'elle soit suivie exactement, et que les auteurs de l'enlèvement de la D^e Potin soient punis comme ils le méritent.

La D^e Potin est actuellement à la Charité de la paroisse, et quand on lui aura rendu justice elle se trouvera encore avec très peu de bien, le Sr Pottin ne peut espérer de ressource de ce côté-là. »

4 Elisabeth Charlotte LEJEUNE

o Basse Terre (Mont Carmel) 02/09 b 04/09/1704 (vue 4) ; p Monsieur Denis Boileau ; m Mademoiselle Elisabeth Godeheux
(+) 16/07/1707 Basse Terre (vue 5)

5 Paulin LEJEUNE (signe Paulin Lejeune 1724-1746 ; Lejeune 1734 ? ; P. Lejeune 1733-1744)

dom. Sainte Anne du Cul de Sac Marin 1733 ; dom. Port Louis 1738-1784

o 10/05 b 21/05/1706 Basse Terre (Mont Carmel) (vue 3) ; p Monsieur Paulin Ranoux ; m Demoiselle Agnès Mortier

(+) 31/08/1784 Port Louis (78 ans) (vue 7)

x 08/10/1733 Vieux Habitants ²⁸ (vue 5) **Claire BONON** (Bonnon, Bounon) (signe Bonon Lejeune), fille de François BONNON o ca 1664 Vieux Habitants + 25/12/1713 Vieux Habitants (ax /1696 Françoise DABURET) et de bx 12/09/1702

²⁷ http://anom.archivesnationales.culture.gouv.fr/p2w/?dossier=/collection/INVENTAIRES/Ministeres/SEM/C8/&first=FRANOM23_C8A_048/FRANOM23_C8A_048_0054&last=FRANOM23_C8A_048/FRANOM23_C8A_048_0058&title=27+mars+1737.

²⁸ Le futur marié semble avoir été quelque peu récalcitrant, « nous ayant été conduit par deux huissiers, députés par M. Maillard, juge de la Basse Terre pour être marié ». Voir Y. Jouveau du Breuil, Un curieux mariage, GHC octobre 1990 bulletin 20 page 212
<https://www.ghcaraibe.org/bul/ghc020/p0212.html>.

Vieux Habitants Agnès Françoise du CHAUSSOY (Duchaussois) o ca 1682 Vieux Habitants + 09/12/1748 Port Louis
dom. Port Louis 1786
o ca 1708 Vieux Habitants ?
+ 09/03 (+) 10/03/1791 Morne à l'Eau (vue 3)

6 Claude Antoine LEJEUNE

habitant de Sainte Anne 1742
o 18/11 b 28/11/1707 Basse Terre (Mont Carmel) (vue 9) ; p Monsieur de Bourg, conseiller au Conseil supérieur de cette île ; m Mademoiselle Marie Anne Blanchetière
+ 1771/ ?

7 Anne Marie LEJEUNE

o 27/01 b 05/02/1709 Basse Terre (Mont Carmel) (vue 2) ; p Monsieur Nicolas Luker ; m Mademoiselle Marie Anne Blanchetière
(+) 14/08/1709 Basse Terre devant la porte de l'ancienne chapelle (vue 5)

1.2.1b.10b Jérôme Joseph LEJEUNE bx ca 1710 Elisabeth HOUC (Hooke)

1 Elisabeth Marie LEJEUNE (signe Elizabeth Lejeune 1734 ; Lejeune Heude 1747)

o 27/04 b 03/05/1711 Basse Terre (Mont Carmel) (vue 6) p Monsieur Hilaire Pasquier, conseiller au Conseil souverain ; m Mademoiselle Marie Elisabeth Houc [tante maternelle] ; signatures : Lejeune ; Pasquier ; Butel ; Houc [sic]
+ 1747/1770 ²⁹

x 23/02/1734 Sainte Anne (Martinique) ³⁰ (dispense du 3^{ème} degré de parenté ; publ. à Saint Pierre (Mouillage) (vue 4) (**son cousin issu de germains) Antoine HEUDE** (signe Antoine Heude 1715 ; A. Heude 1734) fils de Claude HEUDE, bourgeois de Saint Pierre, commerçant au quartier du Fort + 1731/1734 et de (x /1691 Saint Pierre ?) Hélène MAUREL (Morel, Morelle) o ca 1670 ? + Sainte Anne 14/11 (+) 15/11/1747 inhumée dans l'église paroissiale (vue 30) (bx /1734 N. MACARTY (Makartis))

habitant du quartier de Sainte Anne 1734-1771

o ca 1691 Saint Pierre (Mouillage)

+ Sainte Anne (Martinique) 11/09 (+) 12/09/1771 dans l'église (environ 80 ans) (vue 3) ; témoins : Benicourt [Claude Prêcheur de Benicourt, beau-frère] ; Huyghues Lacour [gendre] ; Heude [fils] ; Lejeune [neveu par alliance]

2 Jacques LEJEUNE

o 13/05 b 25/05/1712 Basse Terre (Mont Carmel) (vue 6) ; p Alexandre Jérôme Joseph Lejeune [frère], faisant pour et représentant Monsieur Benjamin Lejeune

²⁹ MARRAINE le 05/06/1747 à Sainte Anne avec Monsieur Ducasse, capitaine de milice, de Louis (sans nom de famille), fils de Catherine Brisefer, capresse libre « qui n'a point dit le nom du père dont il est provenu » (Madame Marie Elisabeth Lejeune, épouse de Monsieur Heude, habitant).

³⁰ Signatures au mariage : A. Heude ; Elizabeth Lejeune ; + marque ordinaire de Demoiselle Hélène Morelle veuve Macarty ; A. Lejeune [? pour J. Lejeune père ?] ; C. Heude [Claude Heude, frère ?] ; Heude dit Veinte ? [frère ?] ; P. Varain [Varein, Varin, beau-frère de l'époux] ; Adenet ; Js Gorthou ?

[frère ?] ; m Marie Marthe Butel [cousine germaine], faisant pour Elisabeth Lejeune, femme de Monsieur Martineau [Martinot] de Paris [tante paternelle] ; signatures : Lejeune ; Lejeune

3 Nicolas LEJEUNE

o 14/07 ondoyé b 20/07/1713 Basse Terre (Saint François) (vue 2) ; p Sieur Nicolas Luker ; m Demoiselle Marie Anne Houc [tante maternelle]
(+) 30/10/1716 Basse Terre (Saint François) (vue 4) ;; signatures : G. Houc ; Fovel de Bellbrun ; Boudo...

4 Frédéric Jérôme LEJEUNE (prénom d'usage hypothétique d'après parrain)

o 05/04 b 15/04/1715 Basse Terre (Saint François) (vue 2) ; p Messire Frédéric Nicolas d'Orillac, écuyer, sieur de Mettré et de Milly ; m Demoiselle Marianne Brun Beaupin [tante à la mode de Bretagne par la famille Houc/Hooke] signatures : Lejeune ; D'Orillac ; Marianne Le Brun Beaupin
(+) 13/10/1721 Basse Terre (Saint François) (vue 4).

5 Ignace LEJEUNE du PAVILLON (signe Lejeune du Pavillon)

o 02/03 b 11/03/1716 Basse Terre (Saint François) (vue 2) ; p Sieur Guillaume Houc [oncle maternel] ; m Demoiselle Catherine Lejeune [demi-sœur]
(+) 31/01/1781 Sainte Luce (Martinique)

6 Thérèse Victoire LEJEUNE

o 02/08 b 21/09/1718 Le Marin (vue 91) ; p Monsieur Jean Baptiste Thibaut, conseiller honoraire au Conseil supérieur ; m Dame Marie Le Roux, son épouse
(+) 09/12/1720 Basse Terre (Saint François) (vue 5) ; signatures : Lejeune ; Galopin ; P. Butel ; J.B. Aubin

7 Marguerite Ursule LEJEUNE

o 07/10 b 22/10/1719 Le Marin (vue 95) ; p Pierre de la Motte Dessoulié ; m Demoiselle Marguerite Ursule Le Breton Descoutz
(+) 25/07/1720 Basse Terre (Saint François) (vue 3)

8 Jérôme Jean Baptiste LEJEUNE

o 09/09 b 15/09/1720 Basse Terre (Saint François) (vue 3) ; p Sieur Jean Baptiste Galopin, notaire, substitut du procureur du Roi [oncle maternel par alliance] ; m Demoiselle Jeanne Le Brun [tante à la mode de Bretagne par la famille Houc/Hooke] ; signatures : Galopin ; Lejeune ; Jeanne Lebrun

9 Rose LEJEUNE

o 10/09 b 13/09/1721 Basse Terre (Saint François) (vue 3) ; p Sieur Jean Baptiste Dudoyer, directeur du domaine ; m Demoiselle Marianne Houc [tante maternelle] ; signatures : Lejeune; Dudoyer ; Houc Galopin
(+) 10/07/1780 Le Marin (vue 5) ; signatures : Heude [beau-frère] ; Prudt [Prudent ?] Genaille [fils du 1^{er} mariage de sa belle-fille]
x /1742 Saint Pierre ? **Claude PRESCHÉUR de BENICOURT** (Prêcheur), sieur de Bénicourt, capitaine d'une compagnie d'infanterie milice du bataillon du Fort Saint Pierre 1744, capitaine commandant de la milice (à Sainte Anne ?) 1771, probablement fils de Claude PRESCHÉUR (de) BENICOURT, maître chirurgien

1708, capitaine de milice ? o ca 1675 (+) ? Sainte Luce 30/06/1745 et de
(x 25/07/1708 Fort Royal) Catherine VIVENCE o île de Marie Galante
dom. Bourg Saint Pierre 1744
o ca 1710
+ /1768

10 Joseph Barthélémy LEJEUNE

o 20/08 b 24/08/1722 Vieux Habitants (vue 4) ; p Sieur Jacques Lejeune ;
m Demoiselle Elisabeth Lejeune (ne sait pas signer) ; signatures : Lejeune ;
Leborgne fils [sic pour Lejeune ?]

11 François Dominique LEJEUNE

o 30/07 b 11/08/1723 Le Marin (vue 188) ; p Monsieur François Dominique Jarday ;
m Demoiselle Thérèse Victoire Thibaut

12 Victoire Eugénie LEJEUNE

o 02/05 b 13/05/1725 Le Marin (vue 193) ; p Monsieur Louis Huyghue, capitaine des
grenadiers ; m Demoiselle Victoire Jarday, faisant pour Mademoiselle Eugénie,
sa sœur

13 N. LEJEUNE (fille)

o 07/04/1734 Sainte Anne (Martinique) ; ondoyée dans la maison de ses parents
+ 07/04/1734 Sainte Anne âgée de 12 heures (vue 4)

1.2.1b.10a.1a Joseph Jérôme Alexandre LEJEUNE ax 1723 Catherine LA RUE

1 Joseph Jérôme Alexandre LEJEUNE (signe Le Jeune Fils 1724-1732)

b 15/02/1724 Pointe Noire ; p Monsieur Paulin Lejeune [oncle paternel] ;
m Demoiselle Marie Rose La Rue, épouse de Monsieur Roger Millard ; signatures :
Le Jeune fils ; Paulin Le Jeune ; Marie Rose La Rue
(+) 19/10/1765 Pointe Noire (41 ans) (vue 9)

2 Gabriel Nicolas LEJEUNE

o 12/01 b 23/01/1726 Pointe Noire (vue 1) ; p Monsieur Gabriel Le Roy ;
m Mademoiselle Catherine Bunel ; signatures : Le Jeune fils ; et une croix
(+) 29/01/1731 Pointe Noire (5 ans) enterré dans le cimetière des enfants derrière
l'église (vue 1)

3 Laurent LEJEUNE (signe Lt. Lejeune fils 1740)

o 11/09 b 26/09/1728 Pointe Noire (vue 3) ; p Jérôme David m Mademoiselle
Marguerite La Rue ; signatures : Le Jeune fils ; Jérôme David ; Marguerite La Rue
(+) 16/05/1748 Port Louis (19 ans) (vue 3)

4 Jean Baptiste LEJEUNE, officier de milice (ancien 1761)

o 30/03 b 07/04/1732 Pointe Noire (vue 2) p Joseph Le Jeune fils, frère ; m Marie
Claire Gardet ; signatures : Le Jeune fils
(+) 20/02/1761 Pointe Noire (28 ans) (vue 2) Témoins : Jean Pierre Delbourg ;
Charles Mathieu

5 Pierre Paul LEJEUNE, capitaine d'infanterie 1769 ?

- o 17/03 b 25/03/1734 Pointe Noire (vue 1) ; p Monsieur Jean Baptiste Paris [Parize], second marguillier ; m Mademoiselle Marie Marguerite Bitot ; signatures : Le Jeune fils ; Bitot Verdmüller ; Parize
- x 14/06/1764 Basse Terre (Mont Carmel) (publ. à Saint François ; disp. d'un ban, vue12) [jour manquant, acte suivant daté du 14/06] **Marie Magdeleine THOULUYRE**, fille de Pierre THOULUYRE, chirurgien major du Roi + /1764 et de Demoiselle Marie Marthe VACHER
- o Basse Terre (Mont Carmel)

6 Jean Elie LEJEUNE

- o 17/06 b 23/06/1736 Pointe Noire (vue 2) ; p Monsieur Jean Elie Bouëte, enseigne des troupes de milice du quartier ; m Mademoiselle Thérèse Millard ; signatures : Le Jeune ; Boüet ; Marie Thereze Millard
- (+) 05/05/1759 Pointe Noire (22 ans) (vue 2)

7 Marie Joseph LEJEUNE

- o 28/04 b 01/05/1739 Pointe Noire (vue 3) ; p Monsieur Baptiste Moreau, négociant à la Basse Terre ; m Dame Jeanne Elizabeth Le Vanier, épouse de Monsieur Guionneau, capitaine du quartier ; signatures : B. Moreau ; Le Vanier Guionneau ; Lejeune
- + 03/08 (+) 04/08/1740 Pointe Noire (15 mois) (vue 3)

8 Marie Joseph René LEJEUNE (prénom d'usage hypothétique, frère aîné de même prénom décédé)

- o 04/09 b 12/09/1741 Pointe Noire (vue 3) ; p Sieur Laurent Lejeune [frère] ; m Demoiselle Jeanne René Godet ; signatures : Lt. Lejeune fils ; + ; Je ? Lejeune [non identifié] ; Lejeune fils

**1.2.1b.10a.1b Joseph Jérôme Alexandre LEJEUNE
bx 1755 Marie Madeleine JUDE**

1 Marie Magdeleine Joseph LEJEUNE

- o 16/05 b 10/06/1756 Pointe Noire (vue 4) ; p Monsieur Simon Jude, capitaine commandant de la compagnie des Vieux Habitants, grand-père ; m Demoiselle Claire Bounon, épouse de Sieur Paulin Lejeune, tante ; signatures : Jude ; Bounon Le Jeune
- (+) 13/12/1758 Pointe Noire (18 mois) (vue 5) signatures : Le Jeune fils ; Saint Marcq

1.2.1b.10a.4 Paulin LEJEUNE x 1733 Claire BONNON

1 (?) Frédéric LEJEUNE

témoin le 05/09/1778 à Port Louis à l'inhumation de (son frère ?) Joseph Lejeune

2 (?) Louis LEJEUNE

signe le 30/10/1751 l'acte de baptême de (son frère ?) Jacques Lejeune Forcusson
témoin le 10/01/1786 au mariage de (son frère ?) Jacques Lejeune Forcusson

3 **Paulin LEJEUNE**

- o 10/12/1737 b 19/02/1738 Port Louis (vue 3) ; Paulin Aubin en marge Paulin fils Aubin Lejeune sic dans l'acte ; p Sieur Pierre Butel, capitaine de milice au quartier de l'Ance Bertrand [oncle à la mode de Bretagne par la famille Houc/Hooke] ; m Dame Marie Jeanne Le Borgne, son épouse ; signatures : Butel ; Le Borgne Butel ; Lejeune

4 Sieur **Pierre François LEJEUNE**

- o 11/05 b 31/05/1740 Port Louis (vue 3) Jean Pierre en marge mais Pierre François dans l'acte ; p Sieur Pierre François Butel Saintteville, capitaine en second de milice [oncle à la mode de Bretagne par la famille Houc/Hooke] ; m Demoiselle Magdelaine Bonnon, tante ; signatures : Butel ; Magdelaine Bonnon
- (+) 27/03/1775 Port Louis (34 ans) (vue 3)

5 **Joseph Jérôme LEJEUNE (signe Jh Gerome Lejeune 1767 ; Jh Lejeune 1770-1774)**

- o 09/10/1742 Vieux Habitants ; b Port Louis 21/10/1742 (vue 5) p Monsieur Joseph Jérôme Alexandre Lejeune, assesseur et conseiller du Roi [grand père] ; m Demoiselle Jeanne Victoire Butel, épouse de Monsieur Le Borgne [tante à la mode de Bretagne par la famille Houc/Hooke] ; signatures : Butel Leborgne ; Lejeune ; Couppé du Rest ; Le Borgne ; P. Lejeune
- + Port Louis 05/09/1778 (36 ans) trouvé mort chez le Sieur Pierre L'Eschalloupé ; signatures : Jbte Lejeune [frère] ; G. Bonnon ; Frédéric Lejeune [frère ?]

6 Monsieur / Sieur **Jean Baptiste LEJEUNE** (signe J. Bte Lejeune) habitant du Mancenillier (Petit Canal)

- o 09/06 b 21/06/1744 Port Louis (vue 4) ; p Monsieur Fouron, maître chirurgien ; m Madame Michelle Dubois ; signatures : P. Lejeune ; Dubois Crosnier ; Fouron
- + 1778/1808
- x 27/04/1767 Petit Canal (publ. à Port Louis) (vue 4) Demoiselle | Dame **Marguerite CALLARD** (ne sait pas signer), fille de Pierre CALLARD et de Catherine LESCHALOUPE
- o Le Moule
- + 1778/1808
- ax 23/05/1752 Petit Canal **Toussaint LAMBERT**, fils de Jacques LAMBERT (+ /1745) et de (x 14/01/1705 Saint François) Jeanne MERCIER (+ 1745/)
- o ca 1722 Le Moule
- + 07/01/1767 Petit Canal
- *x (union hors mariage) ca 1741 Luce (sans nom de famille))

7 Demoiselle **Marie Claire Elisabeth Emélie LEJEUNE** (signe Claire Eliz. Emelie Lejeune 1774 ; Emélie Lejeune 1786-1787)

- dom. Mancenillier (Petit Canal) 1774 ; dom. Port Louis 1787
- o 14/10 b 30/10/1746 Port Louis (vue 6) ; p Pierre Nicolas Dubois, capitaine de milice ; m Jeanne Elisabeth Martin ; signatures : Dubois ; Paulin Lejeune
- + 1787/

8 Demoiselle **Marguerite Eulalie (Ulalie) LEJEUNE** (signe Eulalie Lejeune)

- o 12/02 b 01/03/1749 Port Louis (vue 2) ; p Sieur Théodore Barrin ; m Demoiselle Marguerite Rose Millard [Milliard], épouse du Sieur Giraust [Louis Giroux ; fille ? de

François et de Marguerite Bonnon] ; signatures : P. Lejeune ; Marguerite Rose Milliard

x 10/01/1786 Port Louis ³¹ (vue 2) ; Monsieur **Toussaint LAMBERT** (fils de sa belle-sœur), résidant au Moule 1786, fils de Sieur Toussaint LAMBERT et de Demoiselle Marguerite CALLARD (Callart)

o 21/03 b 10/04/1754 Mancenillier (Petit Canal)

ax 21/09/1772 Port Louis (vue 13) Mademoiselle Marianne DELOMEL (Delhomel), fille de Louis François DELOMEL et de Marie Anne Claire HICARD (ICARD)

o Saint François Basse Terre

9 **Jacques Antoine LEJEUNE (de) FORCUSSON,**

mousquetaire en pied de l'île Guadeloupe 1786 (signe Lejeune Forcusson)

habitant du Port Louis 1787 ; habitant du Lamentin (Guadeloupe) 1791 ; dom. Saint Pierre (Fort) 1795 (émigré de la Guadeloupe)

o 30/10 b 23/11/1751 Port Louis (vue 5) ; p Sieur Jacques Antoine Gelas, capitaine de milice de ce quartier ; m Demoiselle Lucrèce Thérèse Saint Sauveur, épouse du Sieur Vincent Charropin, lieutenant de milice ; signatures : Louis Lejeune [frère ?] ; Gelas ; St Sauveur Charropin

+ 1795/1814

x 10/01/1786 Lamentin **Anne Toinette (Antoinette) DESBONNE** (signe Desbonne Lejeune), fille de Jacques Philippe DESBONNE, officier de milice, habitant de l'Anse Bertrand o ca 1729 Saint François + 06/12/1767 Anse Bertrand (ax Marie Louise CHEVALIER o ca 1730 + Anse Bertrand 01/01/1753) et de (bx 14/01/1755) Anse Bertrand (sa nièce à la mode de Bretagne) Marie Ursule LAFONTAINE (o Anse Bertrand + 10/09/1772 Anse Bertrand)

o Anse Bertrand

+ /1814

1.2.1b.10a.4.6 Jean Baptiste LEJEUNE x 1767 Marguerite CALLARD

1 **Elisabeth LEJEUNE**

o 15/12 b 30/12/1767 Petit Canal (vue 9) ; p Monsieur Paulin Lejeune, grand-père, représenté par Monsieur Joseph Gerome Lejeune, son fils ; m Mademoiselle Marie Elisabeth Callard, épouse de Monsieur Sébastien Godefroy Dessource, tante maternelle (ne sait pas signer) ; signatures : Jh Gerome Lejeune

2 **Claire Joséphine LEJEUNE**

o 24/12/1769 b 29/01/1770 Petit Canal (vue 4) ; p Etienne Félix Lambert, cousin ; m Demoiselle Claire Bonon, épouse de Monsieur Lejeune, de la paroisse du Port Louis, grand-mère ; signatures : Lambert ; Bonon Lejeune

3 **Marie Adélaïde LEJEUNE**

o 09/06 b 14/07/1774 Port Louis (vue 3) parents habitants du Mancenillier (Petit Canal) ; p Monsieur Louis Gensollen, maître chirurgien ; m Demoiselle Claire Élisabeth Émelie Lejeune, dom. Mancenillier [tante] ; signatures : Claire Eliz. Émelie Lejeune ; Gensollen ; Jbte Lejeune

³¹ Signatures au mariage : Tnt Lambert ; J. Bte Lejeune ; Eulalie Lejeune ; Emelie Lejeune ; Dublanc ; Constant Arsonneau.

**1.2.1b.10a.4.9 Jacques Antoine LEJEUNE (de) FORCUSSON
x 1786 Anne Toinette (Antoinette) DESBONNE**

1 Jacques Philippe LEJEUNE (de) FORCUSSON

o 07/11/1786 b 27/05/1787 Port Louis (vue 5) ; p Monsieur Jacques Philippe Desbonne, habitant de la paroisse La Trinité du Lamentin ; m Demoiselle Claire Elisabeth Emelie Le Jeune, dom. Port Louis [tante] ; signatures : Phe Desbonne ; Emélie Lejeune ; Lejeune Forcusson ; Desbonne Lejeune

2 Antoinette Louise LEJEUNE (de) FORCUSSON

o ca 1789
+ 27/04/1795 Saint Pierre (Fort) (6 ans) (vue 23)

3 Pierre François LEJEUNE (de) FORCUSSON

domicilié au Morne à l'Eau

o 20/11/1790 b 07/06/1791 Lamentin (vue 8) ; père absent ; p Monsieur Pierre François Butel Sainte Ville, habitant des Abimes, paroisse Pointe à Pitre [oncle à la mode de Bretagne par la famille Houc/Hooke] ; m Madame Marie Angélique Juston, épouse de Monsieur de Chabert, écuyer ; signatures : Juston Chabert ; Desbonne Lejeune ; Butel Ste Ville

+ 07/11/1818 Baie Mahault (28 ans) sur l'habitation de Madame veuve Lemoyne d 26/06/1819 Morne à l'Eau (vue 9)

x 18/10/1814 Morne à l'Eau (vue 9) **Marie Ursule DUPRÉ SAINT AMOUR**, fille de Pierre Joseph DUPRÉ SAINT AMOUR, habitant du Morne à l'Eau + /1814 et de (x Anse Bertrand 12/10/1773) Dame Marie Magdelaine Philipe DESBONNE b Anse Bertrand 30/07/1755 + /1814
+ /1834

4 Eugénie LEJEUNE (de) FORCUSSON

o 26/09/1793 b 27/07/1794 Lamentin (vues 15/16) ; p Monsieur Elie François Rabouin Descombes, habitant ; m Madame veuve Lafontaine ; signatures : Rabouin Descombes ; V. Lafontaine ; Devernois Chatentot ? ; Le Cher de Maupertuis ; Le Baron Duviviers ; Le Mis de Boubers

**1.2.1b.10a.4.9.3 Pierre François LEJEUNE (de) FORCUSSON
x 1814 Marie Ursule DUPRÉ SAINT AMOUR**

1 Marie Antoinette Eugénie LEJEUNE FORCUSSON

o 04/11/1814 Morne à l'Eau d 08/12/1818 (vue 18)

ax 25/11/1834 Morne à l'Eau (65 ans et 20 ans) (autorisation du conseil de famille pour l'épouse) (vue 44) Sieur **Pierre Guillaume Médéric CLÉREAU**, propriétaire, dom. Morne à l'Eau 1834-1847, fils de François Médéric CLÉREAU, habitant propriétaire à Port Louis + /1834 et de Dame Jeanne Agnès GIRARD + /1834

o ca 1769 Port Louis

+ 10/12 d 11/12/1847 Morne à l'Eau (vue 55) 02/12 [M 1849]

ax 19/10/1812 Le Moule (vue 19) Marie Marguerite (Anne ?) ROUSSAU, fille de Antoine ROUSSAU et de Marguerite GOTZMANN

o ca 1786 Le Moule

+ 29/07/1834 Morne à l'Eau (48 ans) (vue 31) Marie Anne (sic)

bx 10/05/1849 Morne à l'Eau (28 ans et 34 ans) (vue 56) Citoyen 1849 **André Gaspard BÉRANGER** (Bérenger), dom. Morne à l'Eau 1849, fils de Melchior Gaspard BÉRANGER + /1849 et de Rose Marie Anne BRUGIER + /1849
o Marseille 11/10/1820

Catherine DUCHEMIN et François GIRARDON



1. Tableau d'un artiste anonyme, d'abord attribué à Sébastien Bourdon, préempté par le château de Versailles pour 300 000 euros lors d'une vente en 2022

2. Lithographie Dufour-Boucquot d'après un portrait de Sébastien Bourdon ? ³²

Damoiselle **Catherine DUCHEMIN, peintre de fleurs, membre de l'Académie royale de peinture et de sculpture 14-04-1663** (première femme admise, 15 ans après la création de l'Académie, pour son tableau Panier de fleurs posé sur un piédestal) ³³

B 12/11/1630 Paris (Saint Jacques la Boucherie) ; p Robert Ferrand, marchand épicier ; m Catherine Cerisier, fille de feu Jehan Cerisier, marchand bourgeois de Paris

+ 21/09/1698 Paris (Saint Germain l'Auxerrois) ; inhumée le 23/09 à Saint Landry
« Le 21 septembre 1698 est décédée en son logis, aux Galeries du Louvre, paroisse Saint Germain l'Auxerrois, damoiselle Catherine Duchemin, femme de M. Girardon, chancelier et recteur de l'Académie royale de peinture et sculpture. Son corps a été transporté, le 23 du susdit mois et an, de ladite église en celle de Saint Landry, où il a été inhumé en présence de Mrs Henri Martinot, officier valet de chambre, horloger de Sa Majesté, de Claude Poan, officier du Roi, de Edmond Michelin, conseiller du Roi au bailliage et siège présidial de Troyes, et de Maître Noël Coytel, directeur de l'Académie royale de peinture et sculpture. »

³² Blog Gallica *Catherine Duchemin et les sœurs Boulogne : être ou ne pas être artiste ?*

<https://gallica.bnf.fr/blog/10072020/catherine-duchemin-et-les-soeurs-boulogne-etre-ou-ne-pas-etre-artiste?mode=desktop>.

³³ « Sur ce qu'il est représenté qu'il est du devoir et de l'honneur de l'académie de suivre les intentions du roi, qui sont de répandre ses grâces sur toutes personnes, sans distinction de sexe, et M. Le Brun ayant présenté un tableau de fleurs fait par Mme Girardon, toute la compagnie, touchée de l'estime dudit ouvrage et connaissant le mérite de cette dame, a résolu de lui donner par honneur le titre d'académicienne. »

Marraine le 10/04/1669 à Paris (Saint Germain l'Auxerrois) de Catherine de Mousty, fille de Robert, maître tailleur d'habits, dom. rue de Bailleul et de Michelle de la Jarre (parrain M^e Simon Chervise, prêtre licencié aux lois, chanoine de l'église cathédrale de Coutances)

Marraine le 18-8-1675 de Catherine Berain, fille de **Jean Berain, peintre, dessinateur, graveur**³⁴ et de Marie Louise Drouault (de Rouault)

Marraine le 08/09/1686 à Paris (Saint Germain l'Auxerrois) de Marie Catherine Granier, fille de **Pierre Granier, sculpteur du Roi**³⁵, dom. rue des Orties et de Marie Meusnier (parrain Jean Faye, contrôleur général des finances de Monsieur) ; élève et proche de Girardon, il travaille pour les châteaux de Versailles et Marly et est reçu membre de l'Académie royale de peinture et de sculpture en 1685 ; il meurt un mois après Girardon

x 23/10/1657 Paris (Saint Eustache) CM 22/10/1657³⁶ (RE/LXXV/2 M^e Philippe Gallois) **François GIRARDON, peintre puis sculpteur**, sculpteur ordinaire du Roi, membre (réception 07/07/1657) puis recteur (06/10/1674 après la mort de Philippe de Champaigne) puis chancelier (13/08/1695 après la mort de Pierre Mignard) de l'Académie royale de peinture et sculpture, professeur de l'Académie royale, inspecteur général des sculptures du Roi, fils de Nicolas GIRARDON, maître fondeur de métaux à Troyes et de Dame Anne SAINGEVIN

dom. Paris : sur Saint Roch 1657 ; rue de Cléry (par. Saint Eustache) après le mariage ; aux Galeries du Louvre (par. Saint Germain l'Auxerrois) 1668-1698

b 17/03/1628 Troyes (Saint Rémy)

+ 01/09/1715 Paris (Saint Germain l'Auxerrois) (87 ans) au Louvre ; inhumé le 02/09 à Saint Landry au pied de la descente de la Croix ; après cérémonie à Saint Germain l'Auxerrois, porté à Saint Landry où il avait préparé son monument³⁷

Il meurt le même jour que Louis XIV ; semble avoir perdu ses facultés intellectuelles lors de ses dernières années : demande d'interdiction par ses enfants en 1712 : https://www.geneanet.org/registres/view/6676/540?individu_filter=4227207

³⁴ https://fr.wikipedia.org/wiki/Jean_B%C3%A9rain_p%C3%A8re

³⁵ [https://fr.wikipedia.org/wiki/Pierre_Granier_\(sculpteur\)](https://fr.wikipedia.org/wiki/Pierre_Granier_(sculpteur))

³⁶ Les Nouvelles archives de l'art français indiquent la date du 20/10/1657. Témoins au contrat de mariage : mère de l'époux ; Monsieur Noël Saingevin, greffier de l'Élection de Troyes, oncle ; Noble homme Nicolas Berthault, ci-devant receveur des consignations des requêtes du Palais ; Monsieur Nicolas de Sous, secrétaire de Monsieur Pidou, conseiller au Parlement ; Monsieur Claude de Sens, bourgeois de Paris ; Robert Noyer, chirurgien des mousquetaires du Roi ; Jean Clément, valet de garde-robe du Roi, parents et amis du futur ; Monsieur Cyprien Hubault, oncle, docteur de la Faculté de médecine ; Dame Geneviève Milian, veuve de Monsieur de Condian, baron de Courgy, amis de la future ; Noble homme Amé de Champré, trésorier des gendarmes du Roi ; **Charles Errard, peintre et architecte**, amis communs. La future reçoit en dot 3 000 livres dont 1 500 entreront dans la communauté et 1 500 resteront propres. Son douaire est fixé à 15 000 livres.

Charles Errard : https://fr.wikipedia.org/wiki/Charles_Errard

³⁷ Le 1^{er} septembre 1715 est décédé M. François Girardon, sculpteur ordinaire du Roi, chancelier et recteur de l'Académie royale de peinture et sculpture, âgé de 88 ans, et a été apporté en cette église, lieu de sa sépulture, par le clergé de la paroisse Saint Germain l'Auxerrois, et a été inhumé le 2 septembre par M. Charles Garson, curé de cette église, au pied de la Descente de Croix, en présence de Henri Martinot, officier valet de chambre, horloger de Sa Majesté, et de Edmond Michelin, conseiller du Roi au bailliage et siège présidial de Troyes, ses gendres.

François Girardon est l'un des plus grands sculpteurs de l'époque de Louis XIV. Il travaille sur le chantier du château de Vaux le Vicomte avec Charles Le Brun et André Le Nôtre, participe au décor de la galerie d'Apollon au Louvre, puis réalise de nombreuses œuvres pour les jardins du château de Versailles. Il réalise également le Tombeau de Richelieu dans la chapelle de la Sorbonne et la statue équestre des Louis XIV érigée sur la place Vendôme (place Louis le Grand), détruite pendant la Révolution.



François Girardon fait construire d'après ses dessins et modèles un monument funéraire pour sa femme dans l'église Saint Landry (détruite) : bas-relief de la Lamentation de Croix, ou de Notre Dame de Pitié. Un fragment classé au titre des monuments historiques depuis 1905 se trouve dans l'église Sainte Marguerite. Des photos des détails sont disponibles sur le site

<https://agorha.inha.fr/ark:/54721/e6341e63-cade-45fa-baf3-cd16c6e0e3fe>

Sources sur Catherine Duchemin :

[https://fr.wikipedia.org/wiki/Catherine_Duchemin_\(peintre\)](https://fr.wikipedia.org/wiki/Catherine_Duchemin_(peintre))

Jal, Dictionnaire critique de biographie et d'histoire :

<https://www.geneanet.org/bibliotheque-genealogie/viewer/18043?page=644>

http://siefar.org/dictionnaire/fr/Catherine_Duchemin

<https://gallica.bnf.fr/ark:/12148/bpt6k5509735m/f183.item>

Sources sur François Girardon :

https://fr.wikipedia.org/wiki/Fran%C3%A7ois_Girardon

François Girardon et sa famille (contrats de mariage et actes divers) :

<https://books.google.fr/books?id=5WAEAAAAYAAJ&dq=%22cyprien%20hubault%22&hl=fr&pg=PA161#v=onepage&q=%22cyprien%20hubault%22&f=false>

L. Corrad de Bréban, Notice sur la vie et les œuvres de François Girardon :

<https://books.google.fr/books?id=6-sHAAAQAAJ&dq=%22Catherine%20duchemin%22%20girardon&hl=fr&pg=PA3#v=onepage&q&f=false>

Dictionnaire des sculpteurs de l'école française sous le règne de Louis XIV :
https://www.geneanet.org/archives/ouvrages?action=detail&livre_id=9239349&page=220&book_type=livre&search_type=livre&name=duchemin
Son importante collection de sculptures rassemblées dans ses appartements des Galeries du Louvre (800 œuvres à son décès) :
<https://gallica.bnf.fr/ark:/12148/btv1b52504879p>

Famille DUCHEMIN

Vases de fleurs peints sur panneaux de bois (provenant probablement d'une cheminée du château de Châtillon-Coligny)³⁸ et panneau peint sur lambris

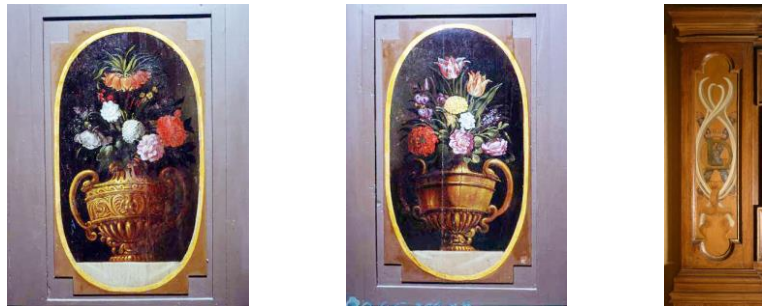

Honorable homme **Jacques DUCHEMIN (du CHEMIN), peintre 1629, maître peintre à Paris 1630-1673, maître sculpteur 1657**, domicilié à Paris : rue Saint Martin (par. Saint Jacques la Boucherie) 1627-1630 ; rue Bourtibour (par. Saint Paul) 1637-1640 ; rue de Cléry (par. Saint Eustache) 1657 ; rue Champfleury (par. Saint Germain l'Auxerrois) 1661 ?³⁹ ; rue de la Barillerie (par. Saint Barthélémy) 1673

+ 1673/

x 02/1628 ? Paris (Saint Jacques la Boucherie) CM 22/06/1628 (RE/C/1 M^e Richard Bourgeois) **Elisabeth (Isabelle) HUBAULT**⁴⁰

+ 1662/

sœur de Noble homme Cyprien HUBAULT, licencié de la Faculté de médecine de Paris 1622, docteur régent en la Faculté de médecine de Paris 1628-1666 (réception 1628), professeur en pharmacie à la Faculté de médecine 1663 o ca 1600 + 16/01/1667 Paris (Saint Landry) x CM Paris 27/02/1628 Charlotte RAVILLON + ca 07/1660

1 Philippe DUCHEMIN

b 15/06/1629 Paris (Saint Jacques la Boucherie) [Laborde] p Philippe Jourdain, maître peintre ; m Marguerite Trenoir, femme de Jacques Linart, maître peintre

³⁸ Marché de peinture passé le 14 avril 1638 entre Gaspard de Coligny et Jacques Duchemin, maître peintre, mentionnant l'exécution de pots de fleurs ou panières
https://www.geneanet.org/archives/ouvrages?action=detail&livre_id=731105&page=179&book_type=livre&search_type=livre&name=DU+CHEMIN&with_variannes=1

³⁹ Domicile de sa fille Marie lors de son mariage.

⁴⁰ Marraine le 06/06/1630 à Paris (Saint Eustache) de Jacques Doneste, fils de Lazard Doneste, compagnon peintre, domicilié au faubourg de Montmartre et de Jehanne Pruches (le parrain est Jacques Bicheur, compagnon peintre).

2 Dlle Catherine DUCHEMIN, peintre de fleurs, membre de l'Académie royale de peinture et de sculpture

b 12/11/1630 Paris (Saint Jacques la Boucherie) ; p Robert Ferrand, marchand épiciier ; m Catherine Cerisier, fille de feu Jehan Cerisier, marchand bourgeois de Paris

+ 21/09/1698 Paris (Saint Germain l'Auxerrois)

x 23/10/1657 Paris (Saint Eustache), **François GIRARDON, peintre, sculpteur**

b 17/03/1628 Troyes (Saint Rémy)

+ 01/09/1715 Paris (Saint Germain l'Auxerrois)

3 Marguerite DUCHEMIN

b 22/11/1637 Paris (Saint Paul) p Maître Louys Esselin, conseiller du Roi, maître de la Chambre aux deniers du Roi ; m Dame Angélique Le Camus, femme de Monsieur Galand, conseiller du Roi

+ 1673/

4 Michel DUCHEMIN

b 11/03/1640 Paris (Saint Paul) p Michel Nicolay, fils de **Monsieur le Président Nicolay** ; m Dlle Marguerite de Barentin

5 Marie DUCHEMIN

domiciliée à Paris : rue Champfleury (par. Saint Germain l'Auxerrois) 1661

+ 1688/

x 25/07/1661 Paris (Saint Germain l'Auxerrois) **Jacques LEJEUNE, marchand maître orfèvre, garde de l'orfèvrerie de Paris, bourgeois de Paris**

+ 1693 ?

ax 23/02/1653 Paris (Saint Barthélémy) **Charlotte DUMÉ (Dumay, Dumez)**

+ 1660

Descendance de Catherine DUCHEMIN et François GIRARDON

Dlle Catherine DUCHEMIN, peintre de fleurs, membre de l'Académie royale de peinture et de sculpture

B 12/11/1630 Paris (Saint Jacques la Boucherie) ; p Robert Ferrand, marchand épiciier ; m Catherine Cerisier, fille de feu Jehan Cerisier, marchand bourgeois de Paris

+ 21/09/1698 Paris (Saint Germain l'Auxerrois) (+) 23/09 Saint Landry

x 23/10/1657 Paris (Saint Eustache) CM 22/10/1657 (RE/LXXV/2 M^e Philippe Gallois) **François GIRARDON**, peintre puis sculpteur, sculpteur ordinaire du Roi, membre (réception 07/07/1657) puis recteur (06/10/1674 après la mort de Philippe de Champagne) puis chancelier (13/08/1695 après la mort de Pierre Mignard) de l'Académie royale de peinture et sculpture, professeur de l'Académie royale, inspecteur général des sculptures du Roi, fils de Nicolas GIRARDON, maître fondeur de métaux à Troyes et de Dame Anne SAINGEVIN

dom. Paris : par. Saint Roch 1657 ; rue de Cléry après le mariage ; aux Galeries du Louvre (par. Saint Germain l'Auxerrois) 1668-1698

b 17/03/1628 Troyes (Saint Rémy)

+ 01/09/1715 Paris (Saint Germain l'Auxerrois) (87 ans) au Louvre (+) (Saint Landry) 02/09 au pied de la descente de la Croix ; après cérémonie à Saint Germain l'Auxerrois, porté à Saint Landry où il avait préparé son monument

1 Jacques GIRARDON

b 14/09/1658 Paris (Saint Eustache) p Jacques Duchemin ; m Anne Saingevin, veuve de Nicolas Girardon, marchand à Reims (sic)

2 Cyprien GIRARDON

b 22/07/1659 Paris (Saint Eustache)

3 Corantine GIRARDON

b 05/09/1660 Paris (Saint Eustache)

4 ? Françoise GIRARDON

b 08/08/1661 Paris (Saint Eustache)

+ 07/03/1670 Paris (Saint Germain l'Auxerrois)

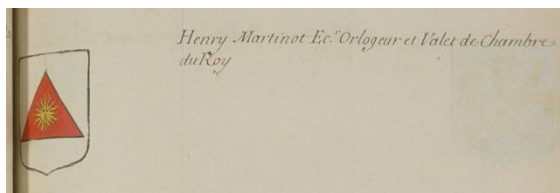

5 Demoiselle Elizabeth Catherine GIRARDON

b 08/06/1664 Paris (Saint Eustache)

+ 16/11/1702 (38 ans)

x 10/06/1680 Paris (Saint Germain l'Auxerrois)⁴¹ (33 ans et 16 ans) **Henry MARTINOT**, maître horloger, valet de chambre horloger du Roi 1680-1712 et de Madame la Dauphine 1683, fils de Gilles MARTINOT, horloger et valet de chambre du Roi, bourgeois de Paris b 02/12/1622 Paris (Saint Germain l'Auxerrois) + /1680 et de (x 20/10/1643 Paris Saint Germain l'Auxerrois) Nicole LAURENT + 1680/ dom. Paris : aux Galeries du Louvre (par. Saint Germain l'Auxerrois) 1680-1685 ; rue des Orties 1712

b 12/11/1646 Paris (Saint Germain l'Auxerrois)

+ 1725

5.1 Jérôme (Hyerosme) MARTINOT, marchand maître horloger, horloger ordinaire du Roi (en survivance de son grand-père Gilles Martinot 08-09-1691), valet de chambre du Roi, gouverneur du Grand Horloge du Palais, bourgeois de Paris 1735 domicilié à Paris : dans la tour de l'Horloge du Palais 1701 ; rue de la Calandre (par. Saint Germain le Vieil) 1735

o ca 1681 ?

+ ca 02/1735 Paris? ⁴²

x Paris CM 17/09/1725 **Marie Jeanne TRANCHARD**

domiciliée rue de la Calandre (par. Saint Germain le Vieil) 1736

bx 1735/1736 **Pierre Ovide BAILLOT**, marchand bourgeois de Paris

+ ca 04/1736

⁴¹ Témoins au mariage : mère de l'époux ; Jean Jette, sieur de Villiers, beau-père de l'époux ; Guillaume Lucas, marchand orfèvre joaillier, dom. rue Vieille Joaillerie, par. Saint Jacques la Boucherie, beau-frère de l'époux ; parents de l'épouse ; Jacques Lejeune, marchand orfèvre, dom. Ile du Palais (par. Saint Barthélémy), oncle de l'épouse.

⁴² Inventaire 01-03-1735 (M^e Loyson) confirmé par sa veuve le 15-03-1735 en présence de Maître Louis François Martinot, contrôleur de la Fauconnerie de Sa Majesté, dom. rue de la Coutellerie (par. Saint Médéric), subrogé tuteur du fils mineur
<https://www.geneanet.org/registres/view/112/227>.

5.1.1 Honoré Jérôme (Hyerosme) MARTINOT

o ca 1730 [5 ans 1735]

5.2 Françoise Nicolle MARTINOT

o et b 22/03/1682 Paris (Saint Germain l'Auxerrois) ; p François Girardon, sculpteur ordinaire du Roi et recteur en son Académie royale de sculpture et peinture ; m Nicolle Laurent, femme de Jean Yetté, sieur de Villiers

5.3 Henry Jean MARTINOT

o et b 05/04/1683 Paris (Saint Germain l'Auxerrois) p Jean Yetté, sieur de Villiers ; m Catherine Duchemin, femme de François Girardon, sculpteur ordinaire du Roi et recteur en son Académie royale de sculpture et peinture

5.4 Jacques MARTINOT

horloger et valet de chambre du Roi, premier horloger du Roi, horloger ordinaire de la Reine

dom. Paris : place du Palais royal 1718

o ca 1684

+ ca 11/1721 ? [partage des biens de sa succession 21-11-1721 (M^e Marchand)]

x 21/02/1718 Paris (Saint Germain l'Auxerrois)⁴³ **Anne Geneviève de LA GENIÈRE**, fille de Daniel de LA GENIÈRE, bourgeois de Paris + /1718 et de Geneviève LANDON + /1718

dom. rue du Cocq (par. Saint Germain l'Auxerrois) 1718-1746 ; cul de sac du Cocq St Honoré 1746 ; rue Quinquanpoix (par. Saint Mery) 1752

o ca 1688

+ Paris (Saint Merry) 23/02/1752 (+) 25-2 au cimetière des Innocents⁴⁴

Elle est la nièce de **Catherine de LA GENIÈRE** x 13/02/1697 Paris (Saint Eustache) **Charles MIGNARD**, gentilhomme servant de Monsieur, duc d'Orléans, fils de **Pierre MIGNARD dit le Romain, peintre** o Rome et de Anne AVOLARA.

5.4.1 Anne Geneviève MARTINOT (célibataire)

o ca 03/1719

+ 12/04/1742 Paris (23 ans)⁴⁵

⁴³ Témoins au mariage : père de l'époux ; Monsieur Gilles Martinot, marchand horloger, dom. quai des Orfèvres, cousin issu de germains ; Monsieur Charles Icard, secrétaire du Roi, maison et couronne de France, avocat au Conseil du Roi, cousin de l'épouse ; N., marchand mercier ; N., bourgeois de Paris.

⁴⁴ Témoins : Maître Jean Pierre Lucas, ancien contrôleur des rentes de l'Hôtel de ville, domicilié cloître et paroisse Saint Germain l'Auxerrois, cousin ; François Louis Martinot Duplessis, écuyer, contrôleur de la Vénerie et fauconnerie de France, dom. rue Royale, par. Saint Paul, cousin. Signatures : Lucas ; Martinot Duplessis

Extrait mortuaire

https://www.geneanet.org/registres/view/2062800/104?individu_filter=37546287

Acte de notoriété attestant du décès 22/03/1752

Témoins : Maître Jean Pierre Lucas, ancien contrôleur des rentes de l'Hôtel de ville, domicilié cloître et paroisse Saint Germain l'Auxerrois ; Sieur Nicolas Martin de Ligne, bourgeois de Paris, dom. rue de la Verrerie, par. Saint Jean en Grève.

https://www.geneanet.org/registres/view/2062800/103?individu_filter=37546286.

⁴⁵ **Acte de notoriété attestant du décès** 29/05/1742

Témoins : Sieur Claude Martinot, valet de chambre horloger du Roi, dom. Galeries du Louvre, par. Saint Germain l'Auxerrois ; Sieur Jean Pierre Lucas, ancien contrôleur des rentes de

5.4.2 Geneviève Henriette MARTINOT (célibataire)

o 15/09/1721 Paris

+ ca 03/1762/ Inventaire 16-3-1762 (M^e Jean Baptiste Beviere RE/CXVIII/9)

5.4.3 Louise Thérèse MARTINOT

o /1-1729/

+ Rueil (Saint Pierre) 05-11-1730 ⁴⁶ Témoins : Demoiselle Thérèse La Gesnière, marraine ; Pierre de Launai, nourricier

5.5 Elizabeth Catherine MARTINOT

o 19/09 b 20/09/1685 Paris (Saint Germain l'Auxerrois) ; p Balthazar Martinot, horloger du Conseil du Roi [frère ou père de Gilles Martinot x Elisabeth Lejeune] ; m Anne Girardon, fille du Sieur François Girardon, sculpteur ordinaire du Roi et recteur en son Académie royale de sculpture et peinture [tante maternelle]

5.6 Silvestre MARTINOT

o 08/03 b 09/03/1687 Paris (Saint Germain l'Auxerrois) p **Israël Silvestre, maître à dessiner de Monseigneur le Dauphin** ⁴⁷ ; m Dame Marguerite Lescuier, veuve de François Belloc, officier du Roi

5.7 Jean MARTINOT

o et b 21/12/1689 Paris (Saint Germain l'Auxerrois) p Messire **Jean Berain, dessinateur ordinaire du Cabinet du Roi** ⁴⁸ ; m Damoiselle Marie Jeanne Bidau, femme de Messire **Antoine Coypel, premier peintre de Monsieur** ⁴⁹ ; m Catherine Duchemin, femme de François Girardon, sculpteur ordinaire du Roi et recteur en son Académie royale de sculpture et peinture

5.8 Claude MARTINOT,

« écuyer » [M 1768], valet de chambre horloger du Roi (charge reprise à la mort de son frère Jacques en 1721 puis revendue le 26/03/1736 au Sieur Jean Aubert (M^e Marchand)

dom. Galeries du Louvre 1734 ; Cul de sac de Saint Thomas du Louvre

o ca 1691

l'Hôtel de ville, dom. place du Chevalier du Guet, par. Saint Germain l'Auxerrois ; Monsieur Nicolas Boullemer, procureur au Châtelet de Paris, dom. rue du Coq St Honoré, par. Saint Germain l'Auxerrois.

https://www.geneanet.org/registres/view/1852744/240?individu_filter=36048515

⁴⁶ Extrait mortuaire

https://www.geneanet.org/registres/view/1850374/247?individu_filter=36834594

Acte de notoriété attestant du décès 31/12/1746.

Témoins : Sieur Guillaume Rossignol, bourgeois de Paris, dom. rue Sainte Avoÿe, par. Saint Nicolas de Champs ; Sieur Charles Guillot, bourgeois de Paris, dom. rue des Petits Champs, par. Saint Eustache.

<https://www.geneanet.org/registres/view/1850374/244>

⁴⁷ https://fr.wikipedia.org/wiki/Isra%C3%ABE_Silvestre

⁴⁸ https://fr.wikipedia.org/wiki/Jean_B%C3%A9rain_p%C3%A8re

⁴⁹ https://fr.wikipedia.org/wiki/Antoine_Coytel

+ 06/10 (+) 07/10/1744 Paris (Saint Germain l'Auxerrois) ⁵⁰
Inventaire après décès 09-12-1744 (MC/ET/XCII/531) ⁵¹
x 20/01/1734 Paris (Saint Hippolyte) ⁵² (publications à Saint Germain l'Auxerrois ; fiançailles 18-1)
CM 03/01/1734 (M^e Claude Aleaume RE/XCI/6) ⁵³
Dame **Marie Jeanne Madeleine RICHER**, fille de Jean François RICHER, notaire au Châtelet de Paris et de (x CM 13/01/1704) Jeanne Madeleine JANS (fille de Jean JANS, tapissier ordinaire du Roi dans l'Hôtel royal des Gobelins) domicilié à Paris, Cul de sac Saint Thomas du Louvre (paroisse Saint Germain l'Auxerrois) 1762 ; rue du Doyenné 1781
o 10/1706 fille unique
+ 1781/

5.8.1 Jean Claude MARTINOT, horloger, héraut d'armes de l'Ordre royal et militaire de Saint Louis, bourgeois de Paris
demande d'interdiction pour cause d'inconduite à la demande de sa mère
04-05-1781 ⁵⁴
dom. Cul de sac Saint Thomas du Louvre (par. Saint Germain l'Auxerrois) 1770 ;
rue des Vieux Augustins, paroisse Saint Eustache
o 12/1739 Paris
+ 1791/
CM 23/05/1768 (Me Jean Bontemps RE/XLV/7)
x 30/05/1768 Paris (Saint Germain l'Auxerrois) ⁵⁵ (37 ans et 20 ans)

⁵⁰ Du mercredi 7^{ème} jour d'octobre 1744, Sieur Claude Martinot, écuyer, ancien valet de chambre, horloger du Roi, âgé de 53 ans ou environ, époux de Dame Marie Jeanne Madeleine Richer, décédé le jour d'hier à huit heures et demie du matin aux Galeries du Louvre, a été inhumé en présence de Maître Jean Pierre Lucas, ancien contrôleur des rentes de l'hôtel de ville de Paris, son cousin germain, et de Messire Martin Arnauld, prêtre, docteur en théologie de la faculté de Paris, son ami, et autres, lesquels ont signé.

⁵¹ Analyse voir

https://www.geneanet.org/archives/ouvrages?action=detail&livre_id=731101&page=462&book_type=livre&search_type=livre&name=MARTINOT&with_variannes=0

⁵² Témoins au mariage : Jean Pierre Lucas, ancien contrôleur des rentes de l'Hôtel de ville, dom. rue des Bourdonnois ; Nicolas Viot Duvaux, bourgeois de Paris, témoins de l'époux ; Louis Richer, oncle ; Pierre Amyot, receveur général des Ports de France.

https://www.geneanet.org/registres/view/105108/315?individu_filter=21896299

⁵³ Témoins : **Charles [Antoine] Coppel, directeur des dessins et tableaux du Roi**, ami de l'époux [premier peintre du Roi, directeur de l'Académie royale, fils d'Antoine Coppel].

https://fr.wikipedia.org/wiki/Charles_Antoine_Coppel

Bernard Jean Baptiste Loir, architecte expert et Jeanne Marie Froment, sa femme, alliés

⁵⁴ https://www.geneanet.org/registres/view/20825/263?individu_filter=12699971 avec nombreux documents de procédure.

⁵⁵ Témoins au mariage : Sieur Thomas Nicolas Antoine Lesemelier, écuyer, cousin de l'époux ; Messire René Joseph Pascalis, écuyer, conseiller du Roi honoraire en sa Cour des Monnaies de Paris, ami de l'époux ; Sieur **Charles Michel Ange Challe, peintre ordinaire du Roi, professeur de son Académie, dessinateur de sa Chambre et de son Cabinet**, dom. rue du Sentier, paroisse Saint Eustache, oncle de l'épouse [époux de **Madeleine Sophie Nattier** https://fr.wikipedia.org/wiki/Charles-Michel-Ange_Challe] ; Maître Jean Baptiste Antoine Lemoyne, avocat en Parlement, ami de l'épouse [issu d'une famille de sculpteurs, établi à **Saint Domingue**

Catherine Pauline TOCQUÉ, fille de **Louis TOCQUÉ** ⁵⁶, **peintre portraitiste**, conseiller peintre de l'Académie royale 1768, dom. Galeries du Louvre 1768
o 19/11/1696 Paris + 10/02/1772 Paris et de (x 07/02/1747 Paris) Dame Marie Catherine Pauline NATTIER o 27/07/1725 Paris + 1775 (fille de **Jean Marc NATTIER, peintre** ⁵⁷)
dom. Nancy : rue des Quatre Eglises (paroisse Saint Sébastien) 1781
o ca 1747
+ 16/09/1787 Vézelize (Meurthe et Moselle) (40 ans) (vue 581)

5.8.1.1 Jeanne Louise Pauline MARTINOT

o 11/1770
+ 02/12/1770 Thiais (3 semaines et quelques jours) chez la femme d'Adrien Bertrand, garde des plaisirs du Roi en cette paroisse, chez laquelle elle était en nourrice (+) 03/12

5.8.1.2 Anne Joseph MARTINOT

o /1771/
Avis de parents le 8-7-1791 approuvant les paiements d'une pension de 1 000 livres faits au profit de son père et avancés par son tuteur, ainsi que la constitution d'un emprunt de 5 000 livres par son tuteur pour le remboursement de ses avances ⁵⁸
x 29/12/1794 (9 nivôse an III) Paris [acte non trouvé]

Constance Françoise DARDET

5.8.1.3 Alexandre Charles MARTINOT

o 1783
+ 14/12/1785 Nancy (Saint Epvre) [sur le site de la ville de Nancy, non numérisé]

5.8.2 Marie Julie MARTINOT

+ /1762 ?

5.8.3 Anne Charlotte MARTINOT (posthume)

o 19/10/1744 Paris (Saint Germain l'Auxerrois) (vue 16) ; p **Nicolas Charles Silvestre, maître à dessiner du Roi** ⁵⁹ [petit-fils d'Israël Silvestre] ; m Demoiselle Marie Anne Chiffodel des Barres, fille majeure
+ 04/1774 ? Inventaire 14/04/1774 (M^e Jean Baptiste Beviere RE/CXVIII/10)
Testament 11/11/1771 (M^e Bavière) [Tutelles 1781]

5.9 Henriette Elisabeth MARTINOT

o Paris 18/11/1693 (Saint Germain l'Auxerrois) m Elisabeth Lejeune, épouse de Gilles Martinot, maître horloger
+ 1762/

6 François Jean Baptiste GIRARDON

b 27/04/1666 Paris (Saint Eustache)
+ /1668

<https://archive.org/details/c.rleslemoynewildensteininstitute/page/n14/mode/1up> et dossier ANOM avec recommandations de membres de la famille royale].

⁵⁶ https://fr.wikipedia.org/wiki/Louis_Tocqu%C3%A9

⁵⁷ https://fr.wikipedia.org/wiki/Jean-Marc_Nattier

⁵⁸ <https://www.geneanet.org/registres/view/32862/217>

⁵⁹ <https://israel.silvestre.fr/nicolascharles/>

7 François GIRARDON

b 05/08/1668 Paris (Saint Germain l'Auxerrois) p **Michel Bourdin, maître sculpteur**⁶⁰ [Michel II, fils de Michel I] ; m Anne Saingevin, femme de Nicolas Girardon, marchand
= ? **N. GIRARDON, chanoine régulier à Sainte Geneviève** (« un fils a pris l'habit de Sainte Geneviève »)

8 Catherine GIRARDON

o 25/04 b 27/04/1670 Paris (Saint Germain l'Auxerrois) p **Jean Berain, graveur ordinaire du Roi**⁶¹ m Barbe Mottelet, femme de Jean Marteau, maître menuisier + /1689

9 Françoise Catherine GIRARDON

b 09/10/1671 Paris (Saint Germain l'Auxerrois) p **Martin Desjardins**⁶², **sculpteur** + 06/1742 Paris ? [Inventaire 08-06-1742]
x 03/07/1689 Paris (Saint Germain l'Auxerrois)⁶³ (27 ans et 18 ans) (dispense d'un ban)

CM 02/07/1689⁶⁴

Maître **Edmond MICHELIN**, seigneur (en partie) de Montigny, conseiller du Roi au bailliage et siège présidial de Troyes 15/12/1687, officier de la Chambre du Trésor, fils de Edmond MICHELIN, marchand, échevin de la ville de Troyes conseiller de la ville de Troyes 1706 o 09/04/1634 Troyes + 1706/ et de Marie MOREL + 1706/ o 09/03/1661 Troyes
+ 28/02/1726 Paris rue Thévenot [Scellés]
Sans enfant survivant, sa succession échut à ses neveux Martinot

9.1 Marie Catherine MICHELIN

o et b 13/01/1693 Troyes (Sainte Madeleine) ; p Jacques Girardon, procureur à Troyes [grand-oncle] ; m Dame Marie Morel, femme de Monsieur Edmond Michelin, bourgeois de Troyes
+ 22/01/1693 Troyes (Sainte Madeleine) [mention acte N]

9.2 François Edme MICHELIN

o 20/04 b 27/04/1706 Troyes (Sainte Madeleine) ; p François Girardon, sculpteur ordinaire du Roi, chancelier et recteur de l'Académie royale de peinture et sculpture, aïeul ; m Dame Marie Morel, femme de noble homme Edmond Michelin, conseiller de la ville de Troyes, aïeule
+ 17/09/1707 Troyes (Sainte Madeleine) (1 an)

⁶⁰ https://fr.wikipedia.org/wiki/Michel_II_Bourdin

⁶¹ https://fr.wikipedia.org/wiki/Jean_B%C3%A9rain_p%C3%A8re

⁶² https://fr.wikipedia.org/wiki/Martin_Desjardins

⁶³ Témoins au mariage : mère de l'époux ; Maître Jean Vigneron, conseiller du Roi, lieutenant général de la Chambre du Trésor, au Palais à Paris, cousin de l'époux ; parents de l'épouse ; Sieur Henry Martinot, valet de chambre ordinaire de Sa Majesté, beau-frère de l'épouse ; Sieur Claude Poan, huissier de la Chambre du Roi, beau-frère de l'épouse.

⁶⁴ Témoins au contrat de mariage : **François Michel Le Tellier, marquis de Louvois** ; Jean (sic pour Jacques) Le Jeune, marchand orfèvre, oncle de l'épouse ; Elisabeth Catherine Girardon, femme de Henri Martinot, horloger du Roi, tante ; Catherine Girardon, tante ; Henri de la Chapelle Besset, , contrôleur général des bâtiments du Roi [homme de lettres , proche de Louvois https://fr.wikipedia.org/wiki/Henri_de_Bess%C3%A9_de_la_Chapelle] ; Silvestre Bosc, marchand joaillier, ami.

10 Marie Anne GIRARDON

o 21/09 b 24/09/1673 Paris (Saint Germain l'Auxerrois) ; p Noble homme **Claude Ballin, maître orfèvre ordinaire du Roi** ⁶⁵ ; m Damoiselle Anne Marie de Groos [Groote], femme de Noble homme **Evrard Jabach, banquier** ⁶⁶

+ 08/11/1732 Paris ⁶⁷

x 15/02/1689 ⁶⁸ Paris (Saint Germain l'Auxerrois) (dispense de 2 bans ; permission de Monseigneur l'archevêque de Paris) 35 ans et 21 ans [sic ; ne correspond pas à la date de naissance qui lui donne 16 ans ; lien avec la permission de l'archevêque ?]

CM 14/02/1689 ⁶⁹ (M^e Pierre Caillet RE/LXXV/5 ET/LXXV/356)

Claude POAN, écuyer 1699, marchand de vins privilégié suivant la Cour (charge vendue 04-05-1675), messenger juré de l'Université de Paris en la ville, diocèse et évêché de Brion, archevêché de Tours (49) 02-01-1685, huissier ordinaire de la Chambre du Roi 1677-1703 (charge achetée 03-01-1677), trésorier général des vivres en Flandres 1692, demeurant au Petit Cloître (par. Sainte Opportune) 1689, fils de Claude POAN, marchand de vins, bourgeois de Paris o 10/11/1612 Chitry (Yonne) + 16/01/1678 Paris et de (x CM 21/07/1641 Paris) Marie TAFFINEAU o 21/08/1615 Irancy (Yonne) + 11/06/1660 Paris (x 1^o François BOUVILLON, juré courtier de vin o 1606)

o 10/1653 Paris (Sainte Opportune)

+ 28/01/1708 Paris ⁷⁰ (+) Saint Landry dans le tombeau élevé par Girardon pour son épouse

[Lire un autre article](#)

[Page d'accueil](#)

⁶⁵ https://fr.wikipedia.org/wiki/Claude_Ballin

⁶⁶ « riche et intelligent banquier auquel la France est redevable des plus admirables dessins et des plus beaux tableaux du Louvre, provenant de la collection de l'infortuné Charles I d'Angleterre, qu'il était allé acheter en bloc à Londres »

https://fr.wikipedia.org/wiki/Everhard_Jabach

<https://www.marquesdecollections.fr/FtDetail/3929fd90-4048-5a44-bbea-4b940e4164dd>

⁶⁷ Testament 10 ou 19-08-1732 (M^e Dominique Crestiennot RE/XXXIII/7) ; codicille 20-10-1732 (M^e Crestiennot) [partage 1746] ; inventaire 15-12-1732 (M^e Edme Meny RE/LVII/7).

⁶⁸ Témoins au mariage : Sieur Silvestre Bosc, marchand joaillier, dom. sur le quai de la Mégisserie, ami de l'époux ; Jean Dieu de Saint Jean, peintre, dom. sur le quai neuf, ami de l'époux ; parents de l'épouse ; Henry Martinot, horloger, valet de chambre du Roi, dom. galeries du Louvre, beau-frère de l'épouse.

⁶⁹ Témoins au contrat de mariage : **François Michel Le Tellier, marquis de Louvois** ; Jean (sic pour Jacques) Le Jeune, marchand orfèvre, oncle de l'épouse ; Elisabeth Catherine Girardon, femme de Henri Martinot, horloger du Roi, tante ; Catherine Girardon, tante ; Henri de la Chapelle Besset, contrôleur général des bâtiments du Roi ; Silvestre Bosc, marchand joaillier, ami.

⁷⁰ Inventaire 15-02-1708 (M^e Etienne Perichon RE/XXXIX/3) ; bénéfice d'inventaire 04-04-1708 : Damoiselles Marie Poän, veuve de Maître Antoine Lucas, avocat au Parlement, et Geneviève Poän, veuve de Maître Adrien de Longaunay, écuyer, seigneur de Bracourt ; héritières chacune pour moitié de leur frère ; partage 04-08-1716 (M^e François Courtois RE/XXXIII/5/B).